明治卅九年十月廿四日第三種郵便物認可　中華郵政局掛號認爲新聞紙類

民國十九年一月十日（日刊）盛京時報　星期五　第七千二百零四號　（一）

盛京時報

己巳年陰曆十二月十一日
昭和五年一月十日
中日祝祭休刊
發行人 佐原篤介
編輯人 菊池貞二
印刷人 石原庄太郎
發行所 盛京時報社
盛京時報支社

論說

華頌篇（儒丐）

夫是古而非今。中國腐儒之通病也。然揚外而抑中。亦今日靑年之痼疾。是不可以不辨也。因仿王充須頌。作華頌篇。

自漢唐以來。學者媚古。引領往哲。或魂遊三代以上。或夢繞五帝之前。以爲是黃金時代也。安得而逆之。孔子曰。鳳鳥不至。河不出圖。是亦癡想之夢也。孔子且然。何責後儒。惟所謂三皇五帝者。果爲中國之黃金時代乎。吾以爲是聽說也。安得有此。夫人類之進化。雖爲曲綫。一進一退。然四千年前。決其不能爲黃金時代也。譬如璞焉。不琢不磨。不能見玉。不能成器也。四千年前璞也。非玉也。至周公始琢而磨之。而有禮樂喪婚。然猶不能除肉刑。去族滅。至漢始除肉刑。然族族不免。三國時。鍾繇請復肉刑。社會之狀可想矣。夫世之文野。端在於刑。刑及於無罪之人。並婦孺而誅之。野蠻甚焉。黃金樂世。於何見之。而世人不察。以爲今不逮古。夫肉刑族誅。古法也。於今可復乎。設今復肉刑。行族滅。人其謂我何。推一以見其餘。則古未必是。而今未必非也。大抵人之所以懷想往古。媚戀古帝。皆由於時亂不安。身受目前之艱難。不得不夢想古代之安樂耳。殊不知時衰世亂。代代有之。剝亂治世。不求之於將來。徒欲復之於往古。亦可謂愚矣。

雖然。世有極類於愚昧腐儒者。則近年學子之醉心歐化是也。夫歐美近百年來之驟進。吾人實不能不驚其迅銳。我取其長。資爲我用。是也。舍己田而芸人之田。習己宝而羨人之宝。不可也。我屋雖敝。先人之所締造。子孫賴以避風雨者。非一世矣。敝而加葺。使成華屋。子孫之責。誰而棄之。徒羨人之室。而人又不使我居。而吾之臥榻。且爲他人酣睡焉。則其醉於人者。亦何爲乎。故媚古無益於今。與醉外而棄其內。其罪惟均。可不懍諸。

物質之資。在今日誠不可忽矣。然無固有精神以守之。則此物質終不爲吾用。吾華於近百年。固不足以與歐美方駕。然其精神猶足以守國而有餘。孔孟之說。萬古而不腐。諸子之學。在在皆可師。自周秦以至今日。教化備矣。豈不足以有爲。非野蠻無文之國。在在需外求也。漢唐以往。不必論。若元之大擴版圖。淸之廣播文教。皆有史以來。所未曾有也。四千年來之黃金時代。在康乾而不在巴比侖也。此而不顧。國光何在乎。以此而守。資彼之長。庶有不治者乎。

丹公使談法權問題
丹麥國採觀望態度

北平訊云。我國自今年元旦宣告撤銷領事裁判權後。各關係國對我態度如何。當爲社會上一般人所注目。記者昨日特往丹麥使館訪問。比承兼任領袖公使高福曼氏親自接見。與記者略事寒暄後。即作如左之談話。（以下記者問高答）

（問）中國定于一九三〇年元日。宣告撤銷領事裁判權。關於此項照會文件。已否送達各國使館。

（答）北平各國使館。均未接到此項文件。余等僅于新聞紙上見及之。想或因平京火車不通。郵件由上海道轉遞。是以遲遲耳。

（問）聞英國對于我國宣告撤銷領判權問題。有急轉直下之懇切表示。貴使曾有所聞否。

（答）英國主張逐漸撤銷領判權。不自今日始。從前即已有相當表示。

（問）貴國對此態度如何。

（答）敝國根據中丹新約。內有載明華府會議所決定手續。待各國同意取銷後。丹國自無異議。故現在可說敝國係處觀望態度。對中國此種要求。不加反對。以觀其後耳。實際上敝國在華僑民有限。訟事稀少。固無已放棄此種特權矣。

（問）各國最近對法權問題。尚有進一步之表示否。

（答）耳聞比利時荷蘭葡萄牙義大利四國所取態度與敝國同。亦在觀望之列也。次記者復詢及丹國大北電報公司合同事。據高氏答稱。大北電報公司與中國所訂立之合同。確于一九三〇年底滿期。屆時當由該公司駐滬總辦事處與交通部商洽修訂辦法。余曾見中國報紙上登載。民衆方面。對大北公司與中國所訂立之合同。亦認爲不平等條約之一。殊有誤解。蓋大北公司完全係商業的組合。其與各國間（大北與法國俄國日本等國均訂有合同）所簽訂之合同。亦純屬商業的交通的結合。因此各國相互間。亦各得有種種便利與利益。實與國際政治毫不相關也。至外傳中國政府有擬收回在中國領土內之大北公司業務一節。本人則未有所聞云。

桂局變化與呂煥炎

香港訊云。桂派李宗仁張發奎黃紹雄白崇禧等。自日前李兵東犯。謀踞廣州失敗回桂後。決堅守邕潯柳桂四地。以待粵軍之來攻。如粵軍不進攻。則寧使相持。以待時局之變化。決不輕言下野。而粵中陳濟棠陳銘樞等。則欲利用呂煥炎李明瑞收拾桂局。除令呂煥炎出兵南寧柳州堵李黃之兵外。同時擬派大軍入桂。向賀縣八步包圍。現粵陳對於軍事佈置。進行不懈。紛紛抽調軍隊。分途追擊。如呂李果肯歸附。則會同將由粵退桂之張桂軍解決否則對於呂李。亦用迅速之手段。及早將其解決也。玆據某方消息。張桂兩軍自退桂境後。已入安全地域。桂林柳州兩處交通雖形不便。惟桂軍多屬土著。且該兩處爲產米之地。糧食儘可無虞。李黃自己決意採堅守待時之策。以待長江風雲之變。至桂軍內部。李明瑞與呂煥炎二人。當李黃回桂後握軍權時。已微露不合作之態度。故李屯駐龍州。呂氏則稱病回籍。惟李所不滿者。僅爲對黃紹雄。經李宗仁疏通之結果。早已派周祖晃旅隨楊騰輝東下呂所不願者。爲對陳濟棠關係。因驅逐俞李之役。陳呂之間。交誼至密。聯張攻粵。本非呂所欲爲。徒以格於部下多主致逐陳。呂始不得已而從同。故潯州會議之後。即密電告粵陳。囑其速退。儻非如此。則香蔡兩師。早已乘中不回矣。事後呂氏通陳。大爲桂軍各師所責問。惟呂氏始終不忍背陳。但以全桂利害所關。故於粵戰至劇烈時。亦派楊義一旅東下。經此一戰。桂軍知非團結一致不足以圖存。非向外不足以謀發展。由師長而至士兵。無人不明此義。故李呂雖有異志。而桂軍內部。決無若何問題也。粵方二陳。亦悉此中情形。徒以桂省地勢。貧瘠不足以養大軍。且山深林密。不易用武。觀於粵省屢次之對桂。結果無不大受損失。足見欲將桂一兵一彈完全消滅。殆不可能。粵軍如離開大河沿岸。深入一步則危境愈多云。

滬法院會議

南京訊云。改組滬臨時法院會議。六日上午十時。開第十九次會議。中外委員均出席。就法院管轄範圍。外國律師及贓物庫各問題。詳加討論。歷三小時。七日午後四時。再續開會。

整理魯省財政計劃
山東財政之過去與將來

濟南訊云。張宗昌禍魯三年。本省財政。不惟搜刮已盡。且紊亂亦達極點。去歲五月。省府移濟。財政廳長袁家普。著手整理。因紛如亂絲。須按步作去。故決定十八年六月至十二月爲清理調查時間。十九年一月至六月。方爲整理時間。並首先規定十八年度預算。以作限制。今十八年已過。清理調查工作已完十之八九。十九年開始。袁家普定出整理計劃預定至十九年度預算開始之時。本省財政可上軌道。玆分誌其詳情如下。

（一）十八年收支大概　十八年度全年預算。經常收入爲二三六零九五二一元。經常支出爲一六六三〇六六一元。臨時支出。爲六九六一九二三元。統共支出爲二三五九二五八四元。收支相抵。微有贏餘。截至十二月底。共收入千萬左右。十一月以前軍政各費。完全發淸。十二月發三分之二。財廳金庫尚餘廿五萬元。半年以來未向商界借款。省庫尚有贏餘已爲數年未有之奇。

（二）軍費　列入預算之軍費。爲山東警備第一旅。警備第二旅。省府警衛團。警備獨立團每月共十六萬元。本省剿匪經費每月卅萬元。自八月至十二月共五個月。中央地方各任其半。共支去七十五萬元。孫殿英。任應岐。高桂滋三部。共提款卅餘萬元。接收膠濟時共用軍費約廿五萬元。統共在一百四十萬元左右。

（三）河工經費　本省河工經費。預算內規定年四十八萬元一半爲河務局經費。一半爲工程費。但十八年屆家灘工程。支去十六萬元。劉莊石壩支去四萬元。均不在預算之內。省府規定自十九年起。每月兩萬之工程費。歸河工委員會保管另外修築劉莊石壩需二十四萬元。財廳與曹屬八縣各任其半財廳自一月起至六月止。每月撥十二萬元。其餘由曹屬八縣擔任。

（四）十九年上半年整理計畫。（一）改良簿記。本省各機關。什九均用舊式簿記。因之財政廳亦不能全用新式簿記。因簿記人材最感缺乏。財廳決定自十九年一月起。按照中央格式。斟酌地方情形。逐漸改用新式簿記。先從訓練人材入手。將辦一簿記講習班。先訓省城各機關會計人員。前來調練。以次及於省外各縣。各機關。各局所或派人往效。預計半年之內可以辦完。（二）實行審計制度。本省向無審計制度財政開支之漫無統計。全由於此。財廳內現僅有一預決算編査委員會。決定自本年起。實行審計制度。但第一步須先造就審計人材。中央監察院內有一審計部。照例各省。設審計分院。現尚無有。湖南設有審計委員會。本省亦決仿行。成立之後。則財政收支。事先事後。均有監督。流弊自少。（三）調劑金融。張宗昌禍魯之前。本省有銀行十餘家。現則僅餘中交兩行與中央銀行。中交自五三以後。對外並不放款。商業因金融停滯而不發達。財政大受影響。財廳決自今年起即設法調劑。使倒閉者恢復。並復省銀行。金融流通。二三年元氣恢復。財力充足。則訓政時期種種建設事業。均可興辦。惟決嚴格限制紙幣之發行。以免欺騙商民擾亂金融。

陳濟棠暫權理桂政

廣州訊云。自第八路軍入梧後。現正集合各師。進行收拾桂局計劃。六十師蔡廷楷部現在梧州附近戎圩一帶佈防。六十一師蔣光鼐部在梧州暫駐。由廣寧懷集開至之六十二師香翰屏部。二十四日已開至賀屬之犁木根。幷派一部梧州及軍聯絡。六十三師李揚敬部廿四日由開建開至信都縣城布防。與香師取犄角之勢。五十九師余漢謀部則暫駐開建。連日梧州與賀屬之第八路軍。已完全集合。至第六路軍。近亦續八路軍之後。向懷集賀縣一線推進。查第八師毛炳文部第五十師譚道源部廿四日前鋒到達懷集。朱總指揮紹良於廿三日由淸遠太平市。率總部行營。向廣寧移進。二十四日朱氏更由廣寧開赴懷集。聞第六路軍將會同第八路軍第一縱隊。即李余香三師入桂。蔣任右路。向賀縣昭和平平樂及沿桂江一帶追擊敵軍。平樂桂林故六八兩路軍側重此地。擬短期內將張楊各部人。因張發奎楊騰輝兩部刻已銷滅。第八路軍昨日已發表宣言。由陳濟棠氏以第八路總指揮名義權理全案政務。其辦法如下。（一）廣西全省一切行政事宜。暫以國民革命軍討逆第八路總指揮名義行之（二）關於政務之處理。暫由本部政訓處負責。以專責成。而節國帑。（三）各級行政機關。除奉令撤裁或改組外。均照原有編制。繼續執行職務（四）各縣市長。如有擅離職守。無人負責者。一面由駐地之師政治訓練處商承該師師長召集地方。行政機關團體組織該縣治安委員會暫維秩序。一面由該師師長呈報總指揮。以憑遴員接充。其他行政機關長官。如有擅離職守者。即由駐地軍事長官查明。呈報本總指揮。以憑遴員接充（五）凡本辦法所稱之行政機關。係指民政機關。財政機關。司法行政機關。及軍事以外之一切機關。均屬之。（六）本辦法自公布日施行。附陳濟棠權理桂政宣言。濟棠奉令討逆。祇知殄厥兇首。爲廣西人民解除痛苦。至關於行政事宜。例以軍民分治原則。固非濟棠所敢干預。且濟棠治軍有年。師行所至。亦從未肯干預地方行政。致貽越俎之譏。惟此次李白黃諸逆。勾結張逆發奎。竊據廣西。稱兵搆亂。桂省人民水深火熱。亂事戡定之日。地方如何整理。災黎如何救濟。凡此一切善後事宜。大半皆屬行政範圍。設使全省政務無人負責。則治絲而棼。將來勢難收拾。思維再四。實不忍膜執己見。徒避干預之嫌。置人民痛苦於不顧。茲暫以總指揮名義。權理廣西政務。以資救濟。一俟負責有人。當立卸仔肩。以明系統。而遂初衷。謹鄭重宣言。十二月廿六日。

桂軍退桂林

上海訊云。下午九時專電港電。六路軍僉午克平樂。八路克濛江。桂軍現退潯柳。濱軍已過降安向邕進。余香李師向昭平追擊。陳策擬親率各艦收復潯崖。又云。陳濟棠在梧開軍事會議。決六路軍由賀縣攻富川恭城。任余漢謀第一縱隊指揮。攻昭平平樂。進柳州。蔣光鼐爲第二縱隊指揮。率所部及蔡師總部獨立團攻桂平。會師南寧。又電。張桂軍殘部總退桂林。呂煥炎派員到梧組行營。並集隊在邕柳待命。

廣告

大連汽船株式會社
●上海 青島行（滿洲航路）
▲榊丸 一月十一日
▲奉天丸 一月十七日
▲大連丸 一月十四日
●天津行
▲濟通丸 一月十一日
▲天潮丸 一月十四日
●龍口行（旅順行）
▲龍平丸 一月十三日
●香港行
▲英順丸 一月十九日
▲鞍山丸 一月十日
專屬貨客經理店 永和公司 大連市敷島町六番地 電話七二七五番 七八六六八番
販賣神航路專屬扱店 大連市須磨町六〇番 澤山兄弟商會 電話長 四六八一 五二六二番
電話 四一八五番

謹賀新年
克山縣監督 孫鴻志
克山縣公安局長 甄殿臣
吉黑榷運克山分銷處 張熙純

遼寧糧秣廠購草廣告
本廠擬在省城收買大宗穀草凡存草或販草商民有願承賣者急速來廠批賣必當公平交易若在各鐵路沿線批賣交草者亦可特此通告
廠址在遼寧小東關草倉

忌烟良機不可錯過
康樂戒煙丸
功效確實 斷癮完善 其性和平 毫無毒質 不害身體 辦事無礙 旅行便稱 惟用此藥 平安
此藥能使身體健康飲食增進精神爽快鴉片癮毒完全淸除（一）本藥內毫無毒質不傷害
（二）此藥性質和平服之毫無痛苦可以不再犯癮不能發生病症（三）服用
此藥不能因藥成癮斷癮後見煙自厭（四）藥含有多量滋養要素服之可以增加健康
每瓶六十粒現洋二元 每打現洋二十元
月斷決 注意總經理兩瓶奉天小南門裏大街路西
蔭華大藥房 電話二〇七一號
各大藥房均有出售 外埠函寄欵書明奉天大西門裏郵局以免錯遞 經理德國恰默克精良藥品或各種醫療器械

皮貨減價外打八扣
本號因存各種細皮甚夥經衆議明廿月一日起一律八扣售現願犧牲血本除眞正大減價外再打八扣售出各貨如較不廉可以退錢自本
哈爾濱正陽五道街口 遼寧日站千代田通五番地
寶昌隆啓 輕裘會社

吉海鐵路工程局廣告 第二十二號
查本城西關八百號市場地號自開放以來報領之戶雖尚踴躍惟應交價款久逾定限未據全繳現在地號所餘無多報領者尚絡繹不絕亟應將以前報領之戶應交價款限期催繳以資確定玆限至本年年底止凡在十一月以前報領者應速於年內繳淸全價即行塡給執照逾期不繳撤銷另放藉免延誤特此登報廣告

通開長途汽車公司開幕暨售票
地點廣告
每日上午七點廿分 下午一點 由通江口開往
雙樓台五角 慶雲堡八角 七家屯一元 四家台一元

尋人
連才字運升胞弟鑾學不成名 汝自從講武堂退學由家走後 不宜遠適羽毛未豐不可高飛
條經月餘音信杳然遍詢戚友不知下落値此隆冬天寒地冷身着薄衣手乏餘貲流連於外終非善策父母妻室念汝情殷母竟成疾食不甘味寢不安枕每一念及涕淚交流想弟見此情景於心安乎仰弟見報立即回家以慰親心是所切盼夫串之得失何關榮辱此番退伍安知非賽翁失馬耶弟年來時乖運蹇蓋亦天命使然何必無顏返家如戚友仁人有知其下落者請賜知小東邊門外新開街夏宅或西下窪子復興胡同廿七號敝寓均可當有薄酬謹此廣告
鄙人 夏星五 啓

遼寧商業銀行滙兌存欵廣告
本行經理津申各埠銀洋滙兌額外公道並收存欵分活期定期如存定期訂存現大洋金票一年按月利息一分九個月九厘六個月八厘三個月六厘存活期現大洋按月息四厘金票月息三厘此項活期存欵隨便支用如存奉票哈洋定期活期所有利息隨時核議以上均以千元起碼如有大宗存欵尙可双方參酌市面金融緩急格外從優本行信用素當爲各界所嘉許如蒙惠顧不勝歡迎
遼寧大西門裡商業銀行謹啓
中電話六百十五號 六百二十五號
日電話二千四百零八 二千五百四十五號

被賊搶照聲明作廢
於十二月十三日被賊搶去肆拾壹號官發契紙禮字伍百五十六號各一張計地壹百零伍垧七畝伍分一坐落廿南縣特此聲明作廢
江省長發地照暎字貳百 昌圖金家屯崔文啓

恭頌東北陸軍第九旅三團張團長暨各營長之德政
當俄事吃緊之際東北邊防軍第九旅三團於上月來鎭駐防爾時商民昕夕恐惶以爲赤禍匪禁紛至沓來詎該團團長張公佐臣暨第一營長梁公相臣第二營長劉公俊山第三營長王公學慶等嚴整軍紀維持治安除暴安良痛剿胡匪因而土匪銷蹤莠民他徙閭閻不驚商民樂業斷誠諸公治軍有方胞與關懷之所至也商民感念德政無可爲報謹登報端以表微忱
依蘭三區太平鎭商民五仟餘戶 代表曹範五 藍潤齋 閻錦堂等謹啓

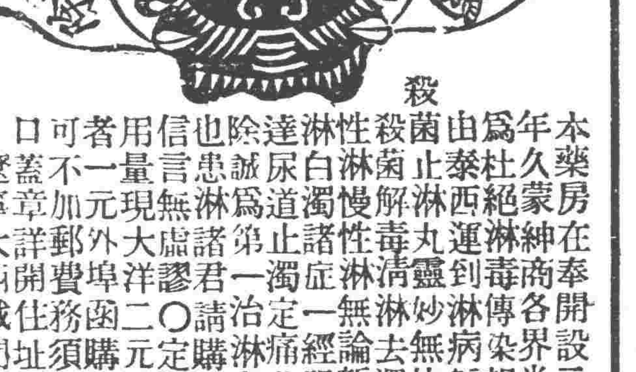

本藥房在奉開設二十餘年久蒙紳商各界光顧今爲杜絕淋毒傳染起見現由泰西運到淋病新藥殺菌止淋丸靈妙無比善能殺淋菌解毒淸淋去濁凡性淋慢性淋論無新久急性淋白濁諸症一經服用直達尿道止濁定痛之聖藥也除患淋諸君請購試之方信言無虛謬〇定價六日量一元大洋二元用三日可者用外埠函購金票亦口不加郵費務須掛號封蓋章詳開住址
遼寧大西城門外電車站 英美大藥房啓

丟失聲明作廢
（北山城子五號通信）敬啓者敝號雲記買福合棧元豆十五石因戲園子失火驚慌之間搬移屋中物件將豆條丟失現經中人說允請合棧已將元豆如數交淸此條無論落於中外何人之手概作無效特此登報聲明
山城子中保天合東 雲記同啓

丟失聲明作廢
（北山城子六號通信）敬商者敝宅於十月二十五日失盜除衣服外丟失大照三張第一張計地九十六畝第二張十八畝第三張浮二百四十畝均係柳河縣大青溝子坐落大照領名均係秦太此照無論落於何人之手概作無效
北山城子秦萬林謹啓

滙票被搶聲明
十八年陽曆十二月廿三日由開原官銀號滙至西安縣官銀號扶字一百五十五號元記名下奉大洋票七千元於廿六日晚此滙票在敝號被匪搶去除在西安縣政府備案外此滙票無論落於中外人手概作廢紙特此聲明
西安縣福增源啓

久和隆綢緞莊
冬季無敵大減價
綢緞只賣布價錢
陰曆十一月十六日起三十天
各色國華緞每尺六角五起
花各色公司緞每尺八角起
眞絲杭線春每尺七角起
眞絲濶湖縐每尺七角半起
其餘花色繁多不及細載
注意 批發原定照上列價目再打九扣外埠函購寄貨奉送
遼寧省城金銀庫大街 中國電話一三〇九號

吉海鐵路工程局標購事務用品廣告 第二十一號
本局現擬標購十九年份一二三個月事務用品如筆墨紙張簿册及印刷等項共計二百零三種其詳細品名數量均於標單內註明定於十九年一月十四日上午十二時在吉垣本局開標凡屬殷實商號願承辦者由本月二十三日起携帶押欵吉大洋三百元到本局造備課領取標單簡章並將標函照章塡具在開標前一日送投本局造備課指定之內標箱以便屆期開標惟須交足標單簡章工本費吉大洋二元此項工本費無論中標與否概不發還特此廣告

遼寧鐘樓南
老亨大利
新屋落成

特別減價
眞正上等水品眼鏡每有自四元至千二元若非眞品如倍照洋新錶各種新式時裝特備八五扣修特鐘表廉別價

聲明遺失錢條廣告
啓者玆有自文林由四月念七日與敝公館歸交地價六萬五千元內有北鎭商號乾聚德開出錢條一紙計奉小洋二萬五千元九月初一日之期又景興福開出錢條一紙計奉小洋二萬五千元九月初一之期此兩條均各遺失嗣後此項條無論落於中外何人之手作爲無效除在商會備案並立甘結外特此登報聲明作廢俾衆週知
駐北鎭金公館辦事員 陳憲謨 張古風 仝啓

恭頌江省
烟酒公賣局長許公彩亭玉泉慕資助學之善政洮南教育雖日見發達一般兒童就學者固居多數但貧家子弟爲飢寒所迫因而失學者亦復不少若長此以往不有救濟推期教育之普及本會有鑒及此爰捐資創辦貧民小學一處學書等費由會供給以爲貧民之救濟而期教育之普及惟經費無着向特捐助既難望源之接濟尤無酌確成數以致近年來未能發展而維持現狀復艱難成徒喚奈何而已幸許公彩亭揚公玉泉道經洮南來會參觀洞悉艱難回江募哈大洋數千元救濟敝會教育仁風義舉世罕其儔維龍江各界慈善爲懷亦二公苦口婆心有以致之也敝會對此殊不忍緘默謹率洮南貧民子弟同聲感謝並登報端以彰其德
洮南萬國道德會謹啓

洮昂路局招標廣告
爲廣告事本局擬購便橋木材釘類凡願承辦各商務於壹月十五日以前向洮南本局材料課或齊克駐齊材料轉運所（遼寧大西邊門裡成平里）領取標單及招標簡章茲定於壹月十五日下午壹點鐘在齊齊哈爾克路駐齊材料轉運所當衆開標凡投標各商於開標時須携帶投標押款現大洋三百元未中標者俟該標解決後發還中標者撥作承辦押款合併聲明此佈

天然淸補丸 又名天然解癮丸
內務部衛生試驗所化驗立案
此藥本爲淸補品兼有解除鴉片痼癖之特效已經內部化驗證明無毒性質和平不寒不吐不燥不瀉乃解癮最妙之藥品每日服二次照常吸烟身爽多食毫無痛苦不誤工作煙積順大便黑色或小便黃色潤下且覺烟不美自不欲吸腹中烟積日少癮亦日減數日積淨不想再吸癮不發時藥即停服非頂藥煙斷而藥癮上也小癮三盒七日斷淨大癮六盒半月斷淨如藥無效原盒管退每盒二百〇七粒大洋一元半打五元五一打十元郵費一盒一二角
總批發 天津東黃緯路首閻氏製藥所
駐奉經理處 城內古樓南滿站 志雲翔
哈爾濱道外正陽街西口 聚義棧內
營口大平康里 義順成
招請外埠經售年有五百元至二千元利益願辦函商

恭頌二公德政
遼寧陸軍步兵一團二營五連連長馬文淸連附白玉田
我樺甸南區地方自春至冬胡匪充斥染成瘡痍雖經軍警剿捕迄未殲滅所苦者居民匪去兵來從無有安枕之日幸本冬有陸軍一團二營五連連長馬文淸連附白玉田二公蒞營來此助剿經過之處秋毫不犯雞犬無驚防剿異常勤能人民因以安寧感激之處無以圖報藉登報端以表頌揚
樺甸縣南區坊頭村村長王繼訓 爬寶村村長王殿良

茲有樺甸本街中和興因營業虧賠各埠債權同來討債奈無力償還後經中人調楚緩期交付中和興張王兩東與債權者均立欠據又將該存貨物眼目鋪墊等共點歸銀大洋壹萬五千圓作爲資本双方同意另聘孫仲芳爲經理由冬月十五日字號改爲中和升日後正當營業或有虧賠者得合商章假有越規一切自應經理人負責再有欠據之外與中和興有往來者俱歸張王兩東自理不與中和升干涉日後或派人往外埠辦事者經理人蓋章方爲有效恐未週知特此聲明
樺甸縣中和升經理 孫仲方謹啓

遼寧大東關
入院隨時應需
大東醫院
院長 森川千丈
醫員 章琴詩
前在日本紅十字會病院勤務
電話三三四六番 中二五二號

日對華方針 幣原將在議會聲明

（東京八日聯合電）關於中國一方的治外法權撤廢宣言英美法和及其他關係國政府對該問題贊成與否業已表明獨守之緘默日本政府特就外交文書意志尚無表示將於議會開幕前幣原外相演說外交方針中言及該問題以表明態度

（東京八日電通電）關於中國法權問題除英國表示漸進的撤廢贊同外美法意各國均反對獨日本政府尚守沉默將於二十一日議會復開幣原外相演說外交方針中發表日本態度向世界表明而日本態度對於中國之願望以有理解與同情之現政府觀測爲相當進步的自由的此外國民政府關稅自主問題於日本對華貿易有重大關係日當局目下正研究對策昨年一月三十日中日新關稅協定其中規定以一九三一年爲限不當課稅實行自動的撤廢釐金及其他在關稅自主撤廢不當課稅爲必須條件有所規定自明年二月一日入於關稅自主則能承認若自本年二月一日即行實施有不能承認之情勢法權廢止關稅自主均受英國對華讓步外交之影響昭然顯著目下日方駐華公使雖急欲赴任而小幡公使承認問題尚無頭緒日本政府有所焦慮

日本振興拓殖計劃 拓務省擬設金融機關

（東京八日聯合電）拓務省述各機關理事關于改善方策爲發展海外拓殖事業計近日除議決定將具體方策種種調查外諸問拓務懇議會愼加協議結果以開設強有力拓殖金融機關爲先決問題按現有海外金融機關爲東拓（東洋拓殖會社）以次台灣銀行殖產銀行朝鮮銀行就中鮮銀殖銀有地理的限制他如台銀行因前年財界蕭條事業退縮東拓亦萎微不振海外金融機關現勢如此極爲遺憾拓務省有鑑於此以爲非將現有機關大加改革即另設拓殖金融機關海外拓殖事業殆無發展希望乃決計調查上項機關之現狀及將來應有之方針擬于九日午後四時在拓相官邸招待宮尾東拓總裁以次在京理事特請松田拓相小坂小村兩次官武一參與官及各局長井上藏相出席協議一切旋依次招致上

滬市參事員 增中國參事

（上海八日電通電）上海市參事會決議增加華人參事會員三名案結果華人參事會員與英人參事會員同數爲五名（日本人會員二名）據此消息以觀英國側爲對于中國側租界收回熱之一種緩和策

王金鈺部 即開赴許昌

（鄭州八日復旦電）第九軍王金鈺所屬各部即開赴許昌收撫唐之潰軍

駐兵權問題 列國已決定拒絕

（北平八日電通電）國民政府將有向列國交涉撤退外國駐屯軍隊之說北平外交團對之完全意見一致決定拒絕若將來外交部雖正式提議交涉全然不成問題仍然主張基拳匪事件議定書存續駐兵權

王金鈺談對唐經過

（鄭州八日復旦電）王金鈺語記者余（王自稱）在洛陽時唐生智曾派張焯約余加入造反余答四十七師係中央軍隊民衆軍隊非個人軍隊但本軍惟一目的祇擁護中央打倒共產黨改組派孟瀟（唐生智）此次舉動不過謀恢復民十五年武漢共產政府未敢苟同張氏即退旋接孟瀟來函謂弟已踰四十共產黨決不要改組派更談不上東日通電係冒名號召請兄不必見疑余覆函云士各有志不敢相強反覆之事生平不爲四十七師急思回鄭請諫議防此孟瀟甦亢不得不離鄭經過也現閻副司令及何總指揮已到鄭余已就軍長職今後一切有所稟承消滅唐部不成問題云云

國府對法反駁回答

（北平八日電通電）國民政府日昨對於撤廢領事裁判權之法國抗議令駐法華公使高魯送致反駁的回答駐華法公使馬爾戎爾擬于十日離平赴寧將中法國境條約調印是以中國側對于法國强硬態度觀測其不爲絕對的將來當依英國態度如何法國亦將有緩和形勢頗爲樂觀

劉峙在確山開會議

（上海八日國聞電）劉峙魚（六日）在確山召夏斗寅楊虎城顧祝同蔣鼎文陳誠等商議唐善後及處置等問題劉電告魚（六日）克復遂平

鼓樓　介福綢緞莊　敬告各界　於購置衣時必須注意下列各點　貨物是否精美　花色是否齊全　欲從齊全中選精美之貨請向介福購置必能滿意

外交通史（101）

十、天津虐殺（續）

捻匪鎮定後 各國竭力傳教 中國排外運動漸熾烈

中國當鴉片戰爭失敗後。與各國締結條約時。經法國特使節洛克爾涅百方努力之結果。辛獲得道光帝信教自由之諭。允許基督教布教。關於一八四六年。又頒布上諭。將雍正年間所沒收之全部舊教派財產。經法國公使返還舊主。右項上諭中。有法國宣教師在中國內地得享購買土地或租地建屋之權利等語。新教派亦欲均沾此項權利。極力要求。卒不得允許。結果內地布教一層。竟爲舊教派所獨占之特典。按一八五八年之天津條約。關於制限外人之居住地域。有□名口及各地方……云等語。新教派乃曲解此句。其宣教師陸續前往內地。建設教會堂。未幾因太平亂勃發。其活動大受妨害。結果自一八四二年迄至一八六〇年（咸豐十年）間。所謂準備時代。從而無顯著之活動。太平亂鎮定以後。各國宣教師。一方得允許布教。他方亦得享治外法權之特典。始得免中國官憲之掣肘。因之行動頗形自由。熱心布教。惟有時熱心之極。有逸出常態之言行。就中視中國古來之佛教道教。誇謂異端。又駡儒教爲邪說。如崇拜祖先。及其他中國人間之良風美俗。無不極端非難。而對於信仰基督教者。不但以非理之事。曲庇爲是。且妨害信者與不信者間之結婚。屢次攪亂村閭家庭之和平歡樂。甚至利用已國公使領事地權等。任意反抗自己感覺不快之地方官。或煽動愚民。使之勃發暴動。就中尤爲離奇者。乃爲與已身有親善關係之地方官。若被調任。則極力反對。甚至有向總理衙門直接要求其留任者。因之中國地方官憲總理衙門等。均有不知對策及處置之概。此等外人中。雖有具備高德之大智識者在。然彼等因全以柔和忍辱爲旨。故不爲一般所認識。惟熱於布教上善收優良之成績。固不智者而知矣。

排斥耶蘇運動 漸風靡全國

信基督教者。多半爲下層階級。未幾彼等摸倣宣教師。發生驕慢風潮。敢行暴狀。大有狐假虎威之概。且對於非基督教徒。極力壓迫。因之兩者間紛爭繼起地方和平。忽被攪亂。殆無寧日。加以教會以保護改宗者爲理由。任意隱匿反徒殺人犯盜賊輩。以及其他犯罪者。甚至妨害司法權之發動。結果與官憲間之關係。甚欠圓滑。縱無此事。中國既有排外擴夷思想。亦難期其圓滑。況又頻發如此事件。豈能期其和平乎。當時造成輿論源泉之各地鄉紳。均對之大唱反對論。彼等鄉紳。視碧眼奴爲鬼畜類。頗多蔑視。至今冷嘲熱駡中國之哲學宗教風俗習慣等。甚形憤怒。視宣教師爲戲法師。並以宣傳爲企圖覬覦天下者。其宗教雖極巧妙。蠱惑一般人心。然固屬邪教。不過傳播惡醜事於中國耳。彼等鄉紳之應酬。如此罾罠。結果在中國不但對於基督教。發生猛烈反對聲浪。或且排外熱亦爲之翕然勃起。或企圖焚燒教堂。或襲擊宣教師。到處發生慘劇。實爲當代到處流行之事實。

各地散布傳單 湖南極其猛烈

排斥基督教運動之根據地。乃知爲保守主義淵源之湖南地方。一八六九年（同治八年）九月。發現該地方之宣傳文。在各地宣傳者有自眉之稱。向全國保守派給與多大衝動。而爲到處發生動搖之誘因。按此宣傳文。先記載基督教之毒害。並說明發達經過。按耶蘇誕生。乃爲吾國漢代。距今未達二千載。若使此耶蘇爲靈界聖主。則其誕生以前。可謂無聖主狀態。實令人懷疑。愚民動輒易迷。故宜實際於寸蛇之時。預斷此項邪宗。以防將來長爲巨蟒。而受其大害。夫基督教徒。不崇拜祖先之神靈。從而不禮拜之。結果信徒爲改宗証據。不得不破棄神聖之祖先靈位。又欲爲信徒。須經洗禮。當此洗禮之時。將由僧侶死屍製造之一種靈藥。混合魔藥。使信徒於恍惚歇咒間服之。則改宗者立刻深陷於迷信之心境。結果不法者恐受刑憲。皆肯從其說也。（未完）

政友會對總選擧策

（東京八日電通電）政友會側以爲本屆議會未必實現解散惟鑑於七日閣議之結果政府對解散問題表示特別注重態度以爲解散究竟難免乃以選擧第一主義講求對策爲得計此項意見漸趨得勢藥熊谷島田森等幹部人員于八日午前十一時連袂赴熱海會見犬養總裁報告各般情形並關於善後策有種種協議至選擧對策之具體方針大致以下列各項

（一）以維持現有勢力爲目標對於現有議員給與優先權務避妄樹候補者

（二）公認候補者至多二百六七十名爲限令其確實當選

（三）設立選擧本部表明中心點以便選擧之統制及各員連絡

（四）選定候補者方針須以候補者在各該地方之信望特別注重再選擧本部以森幹事長以次熊谷秦及其他三五人組織選擧委員會與以參劃其他飭地方團體各設代表委員與本部連絡以資進行

高松宮 視社會事業

（東京八日聯合電）高松宮親王殿下令春赴歐前決視察東京社會事業諸施設于八日午後一時東道吉田社會局長官赴市保育院職業紹介所等及其他巡視預定九日繼續巡視

濱口首相 擬訪西園寺

（東京九日電通電）濱口首相預定十四五日赴興津訪西園寺公爵報告政局說明政府對議會方針並要求諒解

整理滿鐵事業計劃 仙石總裁在京聲明

（東京九日電通電）仙石滿鐵總裁預定十四日在總裁社宅或拓務大臣官邸招待濱口首相松田拓相井上藏相幣原外相宇垣陸相等及其他關係者關于滿鐵事業計劃說明要求諒解且協商實施辦法

又電仙石滿鐵總裁于本日午前十時與井上藏相會見以滿鐵爲中心關于滿蒙政策擧行懇談並述滿鐵關係事項如下昭和製鋼所事宜雖與政府交涉尚未具體的進行至職制改革亦未完全停止然如何辦法頗是令人尋味關于傍系會社之整頓凡各會社之股本太半爲滿鐵所有者如大連汽船國際運輸南滿電氣南滿瓦斯南滿旅館東亞勸業等等二十餘處可不整頓者則不整頓之然本社直系事業則不可不整頓如果整頓亦不能出讓股票本社之課長或部長者有兼任傍系會社常事者對之考慮避免辦法倘或實行於滿洲財界能否有所衝動殊未可知云云

楊樹莊等被匪綁去

（天津九日國聞電）楊樹莊等省委六人在宴會席上悉被匪綁去

福巴聲明縮軍意見 謂美國不願單獨利益

（華盛頓七日電通電）福巴大統領在白宮開倫敦會議美國代表送別宴後斯齊穆長官之演說謂美國之建造戰鬥艦在放假中亦希望繼續建造至巡洋艦驅逐艦潛水艦等亦擬有所限制現在斯齊穆氏因感冒決計在赴倫敦前靜養是以比其他委員先期赴紐約福巴大統領關于美國全權委員出發之際發表聲明略謂余與全美國民因倫敦會議對明日出發之美國委員祈禱成功並祝會議協定到來及世界上之武裝海軍終息競爭並深望世界海軍經費達到激減最後述及會議結果美國國民決表示忍耐對委員不加批評之態度諒該會議需三四個月時決不使他國犧牲利益圖謀本國利益云云

日皇赴葉山

（東京九日電通電）天皇皇后兩陛下偕同照宮孝宮兩內親王于九日午前十時二十五分由宮城赴東京驛乘專車於午前十一時五十分抵逗子驛即時入葉山離宮

英海相對縮軍演說

（倫敦七日電通電）英國海軍大臣亞歷山大氏在炭坑地阿巴智雷里演說縮軍會議問題謂世界際此有史以來最大之海軍會議出現是爲重要問題該會議之成否則爲可達長久的和平之分歧點故吾人爲達一般人之目的須與一切關係國協同應獲得最大限度之平和與安固宜加努力云

皖人拒絕孫軍入皖 孫現陷於孤立地位

（鄭州八日復旦電）張厲生及皖中各團體連日紛紛電閻錫山拒絕孫殿英匪軍入皖在鄭各將領以孫反覆逾恆均忿恨異常孫現陷於孤立地位其已開入臨潁附近之軍隊已被徐源泉張旅繳械

（天津九日國聞電）閻委孫殿英爲十四軍長孫在許昌就職

日陸軍省 派馬術選手

（東京八日聯合電）日陸軍省頃爲參加一九三二年在勞斯安極立司所開之萬國競技大會計決定由日本國際馬術協會選拔馬術選手五人令其前往參加並聞日內將任命委員使之詮衡選手並處置其他一切事務

意國實業家 抵日本視察

（東京八日聯合電）米蘭及威尼斯兩地之實業家二十三人前者組織日本實業視察團已乘勒摩號向日渡航該一行當於月之十二日入神戶港

滬財界瀕危

（上海八日聯合電）本埠經濟界自去年年終迄今重要地方之華商顧客均欲收回資本金三成最好地方大部分只剩一成容歲之農產物因戰亂關係極度不振一方面輸入商因最近滙兌價高殆全部倒閉英吉利綿布貿易商數家已經倒閉雜貨商破產者亦有續出狀態日商因之受莫大之打擊外國滙兌高貨物價格亦隨之提高二三成雖按該價出售亦有損失狀態加以近年來未曾有之銀塊暴落滙兌價高阻止輸入今春之取引殆爲絕望狀態現在滬埠經濟界有重大危機襲來之形勢

大山西主義將實現 晉閻已協定地盤說

（北平八日電通電）河南問題自唐生智向閻錫山表明下野出洋已告一段落西北軍在四圍形勢上又不得服從閻錫山之統制其他雜色軍亦集晉閻麾下竟將實現大山西主義因閻錫山出馬中央已成爲時間問題而已

（上海八日商通電）據中國側鄭州電報閻錫山在鄭州召開善後會議結果協定各將領地盤決採取政治的壓迫蔣介石方針其地盤協定如下

山東　傅作義　江蘇　陳調元　湖北　周震麟
湖南　何鍵　江西　王鈞　安徽　石友三
廣東　陳濟棠　廣西　黃紹雄

尙有徐源泉決移駐湖北

德對賠償會議態度

（海牙七日聯合電）德國代表本日與賠償會議所招請之六大國代表開私的會議結果同意下列各項關於依據揚格賠償計畫撥付賠償金於聯合各國一層若有撥付被停止之場合則德國獨撥付並與美國絕不締結私的條約云

大軍集新鄉

新鄉訊云。豫省連年軍事頻仍。旱蝗交加。老弱轉乎溝壑。狡黠流爲盜賊。以至土匪遍地。民不聊生。雖迭經軍事當局剿辦。無如此剿彼竄。不堪滿清。當茲豫局未靖。土匪蠭起。陷城破寨。屢出不窮。豫省當局爲解民倒懸計。曾委張萬慶爲豫北剿匪司令。前曾在新鄉通電就職。所有假借軍隊名義。在各地募兵收匪者。業經禁止。迺日前突有河南義勇軍第十三路指揮部之組織。在衛輝一帶設立辦公處。劉鳳鳴爲總指揮。並委大批師旅團長。所收土匪。約數千人。前因張萬慶氏未悉該部受何人所委。故派隊前往勘查。拿獲李濟明汪是祺孫雲五師長及旅長五人。因之城門關閉。義勇軍亦無形取消。昨新鄉又發現此種名義。向各機關公函通知。在車站慶豐棧設辦公處。並派員接洽。但究未悉該部受何人指揮。聞縣政府及民團已從事向省報告。至衛輝所獲之李濟明等五人。業于日昨在該縣梟首。新鄉慶豐棧之辦事處。已聞訊收拾。人員均潛逃。劉僞指揮鳳鳴。正在通緝中。又新鄉近日大軍雲集。除州九師司令部。移駐滎澤外。四十二師之九十四旅。卅三師之九十九旅。騎兵第一旅之第二團（昨已開來。現未下車）。卅九師之一四二旅。及第三師之工兵營。第十二旅之刑團。現均分駐城廂及車站一帶。但市面仍照常貿易。不過因紙鈔問題。商民均暗中抬高物價。故新鄉生活。較前稍高。又訊第十軍總指揮楊杰。在洛陽臨汝一帶。念土匪之猖獗。憐民衆之痛苦。曾委潘蘭生爲第五路游擊司令。楚翹副之。王明民爲第六路游擊司令。郭隆運爲七路遊擊司令。申林甲爲第八路游擊司令。各率部在新安孟津宜陽洛寧嵩縣一帶聽候命令。俾可剿清匪患。

日陸軍教育新計劃

（東京八日電通電）從來軍隊教育殆僅限于教練關于精神教育課目將校連不過偶爾有之今者文部省對軍隊囑託直轄學校之教授近與陸軍省交涉之其方針文部省計劃添軍隊教育課最速每星期土曜日午後關于公民教育如政治經濟法律文學哲學道經等一般常識課目及關于實業教育教授實際課目二年之軍隊生活終了者回鄉時爲模範公民實行政治教育

中英撤廢法權交涉 英公使將與王正廷開議

（北平八日電通電）駐華英國公使藍博森本日抵南京將與王正廷開始撤廢領事裁判權問題中英單獨商議據外交團側觀察公使協商領事裁判權漸進的撤廢實行方法既得成案後恐對關係列國意向漸無所考慮近一年或二年過渡期間應即承認實施故經過某時期僅英國一國服從中國外人訴訟條例其他諸國必與之反對行使領事裁判權將是項奇觀各國以爲有多大興味頗加注視

國定稅率實施問題 決展緩八月實施說

（北平九日電通電）據中國聯接電國民政府關于國定稅率單獨的實施考慮將來外交關係之惡化決展緩至八月一日起實施其間仍繼續現行稅率以與各國協商

（南京七日聯合電）本日行政院會議關於二月一日實施國定稅率經詳加討議之結果鑒於義者領事裁判權撤廢令發表時事前未得各國相當諒解致招各國反感故此問題事前有與各國協調之必要由外交部專任交涉

（北平復旦電）京電財部息國定稅率准二月一日實行關於担保各債另有變更辦法無担保內外債基金自新稅施行後依原定每年增撥二千萬但須十九年二月一日與新稅同時公布

楊虎城告捷

北平訊云。中央軍劉峙。夏斗寅。楊虎城等部隊。將駐馬店克復後。已追唐部至駐馬店以北。正在包圍繳械中。北平某軍事機關昨接楊虎城告捷電。照錄原文于後。

（銜略）均鑒。唐逆叛變。舉國側目。城奉令爲左翼軍。進擊駐馬店。幸賴黨國威信。各友軍協援。於東日（一日）已將駐馬店完全佔領。城亦于是日進駐駐馬店。是役城部第一旅旅長馮欽哉率混成一旅及第二支隊於世（三十一）日由藏集分向劉閣犬界牌集一帶前進攻擊。敵亦分途據險抵抗。我官兵奮勇與之激戰十二時。敵勢不支。紛向東南。西南兩路潰竄。奪獲大砲多門。槍械軍用品無算。除飭部分途追擊。以期悉數殲滅外。特電奉聞。討逆軍第七軍軍長楊虎城叩東（一日）印。

岳維峻部 集中老河口

漢口訊云。岳維峻部約兩萬餘人。分由三路司令鄭瑜麥宋讓張萬信統率。由鄧縣浚境。現奉岳令。開往老河口集中待命。在漢九連。候何應欽陽（七日）點驗後。即與岳同輪赴沙市。轉老河口。

意皇儲擧行成婚禮 羅馬市民狂喜奉祝慶典

（羅馬八日聯合電）意國皇太子溫威爾特殿下與比國內親王馬利佐和爾殿下之結婚式本日在聖得坡利潤禮拜堂舉行比兩國皇帝皇后以及各國皇族使節與各地方各殖民地代表等列席拱羅羅布披隣諾大主教大僧正馬非伊氏司會之下舉行典禮舉新郎新夫一同前往羅馬法王廳受法王庇護十一世之祝福

（羅馬七日聯合電）意國皇太子與比國皇女之結婚日期已迫在明日（八日）意國舉國慶祝如狂本日羅馬市民舉行奉祝假裝行列由內外各地參加之代表達四千五百名之多一時極近年來稀有之盛況

閻令各軍交還扣車輛

北平訊云。閻副司令昨由鄭致電各軍。令將所扣車輛。應即就近交還。以利軍運。茲錄原電全文如下。據運輸司令齊用宏支代電稱竊查各軍隊所扣車輛。沿途停放。甚形紊亂。欲迅速收回計擬請即令分段查交。職局各處即其交車地點。在鄭州附近各軍隊。即交第五運輸處收管。在新鄉附近各軍隊。石家莊順德一帶二分部收管。交平漢運輸處或順德第三支部收管。並爲接收確實起見。應准職部在沿途查扣各軍隊遺留未交之車輛。以資整理。是否有當。理合電請鑒核施行等情。查各部隊不得任意扣留車輛。業經嚴電飭遵在案茲據前情。並指令除特准留用者。其餘務須認真辦理外。合電各該部隊並轉飭所屬。迅將所扣車輛就近交由各運輸處部收管。切勿稽延。以重軍運爲要。閻支（四日）

平漢車輛放回兩列

長辛店訊云。某方面消息。平漢路車輛。自經各軍扣用後。平漢交通。幾無法可開。全路處於冷靜狀況。該路局長謝宗周。前曾電閻請示。嗣得復電允令各軍扣車後即撥還。謝奉電當於卅日（卅一）南下疏通車輛。除特備一列。停於石站專爲閻氏乘坐外。當日在石交涉結果。已放還特別車皮一列。復至鄭疏通。當經某軍放還十二次及七十二次各一列。該車已於前日開平。路局當於昨以原有之七十一次改開十一次南下。及由平開行時。無形中復扣師佔用運送南下。謝氏現仍在鄭疏通。去一列。現各軍仍隨意佔用列車。預料除閻佔用特別一列外。其餘各車俟各軍輸送至目的地時。均可放還。以維該路交通云。又訊。石門站現停專車兩列。一係平漢特別車。專爲閻氏乘坐。一係津浦鋼皮。專爲閻氏乘坐。現在石站升火待用。備何方二氏乘坐。

北伐告成後之回顧

（論說徵文二等當選）（地丁）

在已往十八年的過程中。吾人從黑暗裏驟覩「青天白日」。曾不勝手舞足蹈。表示十二分的愜意。然而。溯回往事。國民政府所以昭示於吾人者何在？所謂北伐成功。只是換了一面旗子！吾人並非同現在時局轉變。而爲此下井落石之言。吾人敢聲明對於任何人決無偏袒之傾向。惟就事論事從過去一年之成績。爲赤條條的寫真。從黨的立場上言之。中國只有一個國民黨。既稱國民黨。則黨員任何人對於國民所負的責任。是何等重大！第三次代表大會爲統一後全國黨員第一次之結合。無論其爲選派的或指派的。則國民黨個人。當本於愛護國民之熱誠。勇於出席。努力國家前途建設。而爲國民最後幸福之保障。乃竟因派別意見。分道揚鑣。指謫攻擊。無所不至。吾人念及「革命尚未成功。同志仍須努力」。不禁警心惕目。而統一後國民黨所指導於國民者是什麼？且三全會閉幕之日。即是桂系反動之時。最近更有改組派。五花八門。互相鬥法。所謂「黨外無黨」？「黨內無派」？吾人曾不勝遺憾！蓋國民黨本身不能以國民爲原則。則一切只是破壞而不能建設。政治永無入軌之日。帝國主義者依然舞其長爪來掠奪中國國民之幸福！所謂內政不修。外交棘手。無容曲諱！縱觀成功後之內政。不勝感慨！用望遠鏡來看。三民主義。五權憲法。似有實現的可能性。然用顯微鏡來看。雖是制定民法商法。通過各種議案。而老百姓仍在水深火熱之中。總理遺囑之「國民會議」。尚在不可知之例。而駭人聽聞之三大案件亦只以不了了之。回顧外交吾人總嫌其軟化。所謂聲討新約。只是認爲修改。而不平等條約的束縛。仍須掙扎。領事裁判權的撤廢。還是時間問題。縱然關稅自主一部分。不過軍費上有些着落。而於國民的擔負有什麼裨益？

談到軍費。就不能不憶及四巨頭西山會議之時。乃編遣會議之結果。吾人不知是裁兵？還是增兵？蓋未至編遣。而數十萬元之編遣費。竟用於討桂之役。未幾有馮玉祥毀路劫車。未幾有張發奎稱兵作亂。最近更有馮閻合作倒蔣之暴露。烽火遍地。到處雲煙。陽稱國民之名義。陰施軍閥之伎倆。而北伐成功後之武裝和平。不過是十七年裡曇花之一現！

總之。北伐成功。是進入一個很渾沌的軍閥妥協時代。結果只冤了孫先生一人。孫先生以四十年之努力。所以訓練黨員指導國民者。只一三民主義。而黨員個人不能實行三民主義。宣傳三民主義。而軍閥因利害攸關。只能適暫時之妥協。一經時日。醜態盡現！方今哀鴻遍西北。赤俄侵東北。而中原又戎馬倉皇。吾人觀此。不禁啼淚交加。蓋中國今日任何人皆應捐除私見。一致對外。乃竟水火不投。藉國民革命之名。行軍閥割據之實！孫先生所努力者固如是耶？！

吾人平心而論。中國民族之存亡。惟須國民自已努力。決不容任何人冒國民之名。而爲個人私利的競爭。吾國民能本着孫先生所開闢的途徑。鏟除目前之荊棘。始能走上康莊大道。

一一、一二、二九於凌川

粵軍克桂平

上海訊云。淺水艦掩護蔡廷楷蔣光鼐兩師。溯潯江而上冬（二日）克桂平。支（四日）可到貴縣。余漢謀香翰屏李揚敬各師。向平樂推進。與六路會攻柳州。張瑞貴旅江（三日）抵恭城。譚道源師任正面。向藩浦修仁進。限三日克柳州。陳濟棠江（三日）乘機飛前線指揮。又云。陳濟棠親赴大河方面指揮。梧州後方。交黃任寰主持。蔣光鼐病。陳改任蔡廷楷爲第二縱隊指揮。梧州由蔣師第七旅及警備衛團衛戍。呂煥炎部楊旅集中南寧。港訊。香翰屏江（三日）抵信都。楊騰輝部謝東山莫樹傑等旅。電呂請收編。湘軍劉建緒師蔣興安。將與粵軍夾擊桂林。

丙寅公司五金部廣告

本公司現由東西兩洋著名大工廠運到最新五金等貨茲將各種現貨名目分列於後

新到現貨特別減價

金庫 磅秤 旋床
洋鎬 鑽床 手鏇
平鐵 鉛絲 鐵筋
引手 臭油 刨床
方鋼 洋灰 瓦壠鐵

總公司遼寧小西關電車路道南 分公司吉林省城內翠花胡同

各種磁器、漆器、鍋、碗器皿等類凡家庭日常所用之傢具一式
新設玩具部 文具部 新貨俱全
對於華人主顧竭誠歡迎

船塚洋行

大連市浪速町三丁目 電話四三七九 五五四三番

大連星個浦
大和旅館
各期價目減半 最歡迎華客
改築月台、展望佳麗、由碼頭、大連站、汽車不取分文、務請乘座可也

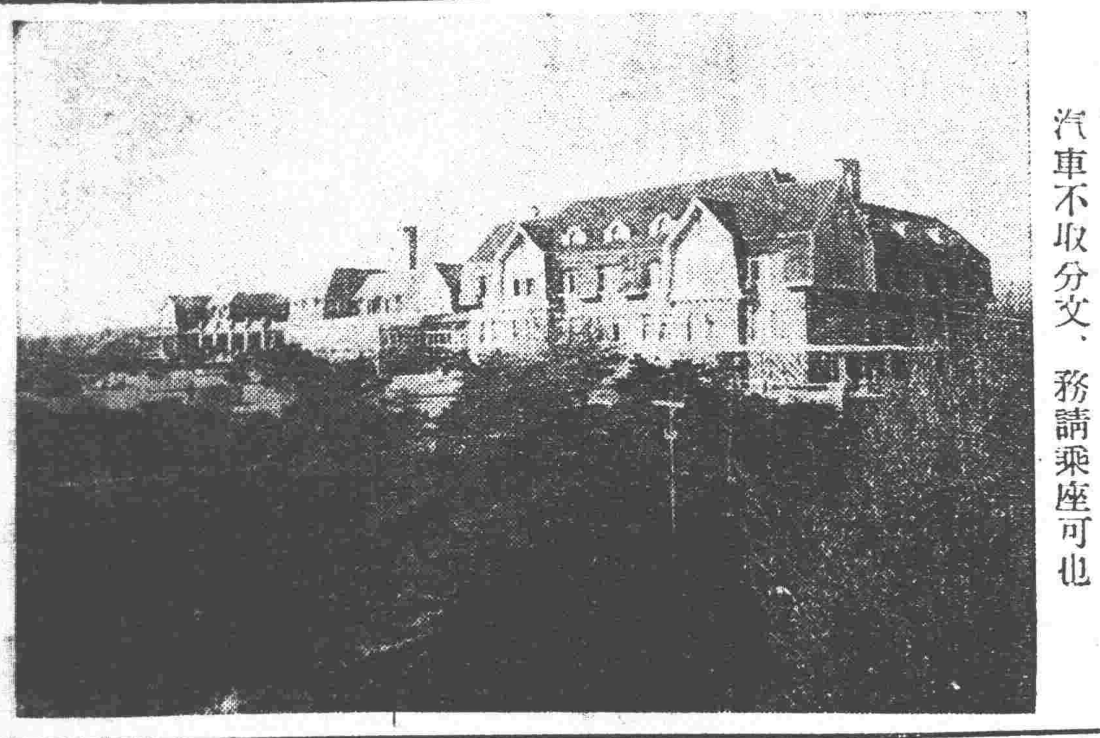

長生聖藥 滋補妙品 化膜王

化膜王

爲德國安特那大藥廠監製分男用女用之別係以強壯動物之睞腺及名貴之理養與Lecithin所配製故藥力之灌注不僅可以達到生殖器部即對於腦髓神經內臟肺臟四肢百骸亦無不融化吸收故無論男女老幼服之即覺精神強壯血色紅潤一切衰弱病症都可蠲除淨盡如能終身常服則雖臻耄年氣血不衰眞有長生不老返老還少之概誠近世最神秘最精確最卓著之長生藥也

化膜王

主治各症○遺精○早泄○夢淫○丁淫○陽萎○精液稀薄○腎關虛弱○月經不調○月經過多或過少○淫情缺乏○經痛○倒經○乳房小○歇斯的里症○發育不全○脂肪過多○性慾減退○不姙症○生殖器衰弱症○記憶力薄弱○黏液水腫○萎黃病○神經衰弱○身體發育不全○童子癆○神經痛○視力減退○男女早老○老衰症○精神萎靡○毛髮稀少○毛髮早白○子宮發育不全○作事厭倦○憂鬱症等

光陰如劍催人老日月似梭去不留人壽幾何能不寒心雖然人生百歲終難逃一死但以世界醫學之進步藉科學萬能之力固未嘗不可因偉大神奇之補品而延長其壽命證之已服化膜王聖藥之諸公在老年者口中早已證實其有不可思議的返老回壯力量在青年羸弱或後天斲傷者口中早已推爲補虛治弱添精有神奇之效驗在老少女界服者早已認爲調經益血助孕廣嗣之仙丹也

化膜王

梅濁冠星

市上治淋藥品何止千百惟此梅濁對於新久不同凡品有根治之慢性淋濁可能於急斷止痛與神尿包治即見效退熱一盒即減原價每瓶四元效售每盒實價現洋二元五角

成字第十一號

女界至寶 ○ 生育妙品
伉儷傳

專治年久不孕月經失調血虧宮冷此藥有驗除婦女生育上各種障碍以達到生育之奇效百試百驗每盒二三瓶計一內服藥一瓶原價每盒十二元減售每盒現洋九元

成字第廿六號

民國政府中央衛生試驗所許可單

成字第十六號

去濕解毒 清火防毒
克士登
主治
濕癬 黃水瘡 凍瘡 痱子 蟲咬 天泡瘡 癩頭 牙痛 疥瘡 腳氣 熱癤 赤眼
每瓶現洋二角五分

以上各藥○大成公司獨家經理

奉天大西邊門外大成瀛東行隔壁大成公司 哈爾濱傅家甸正陽四道街口路南大成公司

代理

奉天五洲藥房 奉天大成藥房 奉天震泰報館 哈濱泰華西行 奉天占天益堂 安東瑞祥泰號 營口中兆藥房 哈濱中西藥房 長春中西藥房 吉林五洲藥房 哈濱環球藥房 哈濱廣濟藥房

冬季神秘 萬能補品

男女老少人人必需 希望子嗣立待育麟者 講求男女眞正愛情者 急請即日購服

生殖靈

德國返老還童聖藥 眞正滋補三德老牌生殖靈 功勝人參鹿茸銀耳燕窩萬倍 勿遲疑

生殖靈功能回復青春老婦姙娠延長壽命滋補精神有病治病無病補身萬試萬靈百發百中爲二十世紀科學進化偉大補品凡服過生殖靈者早知其中神秘奧妙能補萬能無待贅述此際冬令進補已服未服諸君均請及時實驗幸勿坐失冬令進補之最好時機

▲德國政府實驗特許，關東廳許可，滿鐵衛生所化驗有效

生殖靈 價目每盒現洋七元正 每料廿八元

外埠函購寄費外加 市外購者郵費 動物材料昂貴 維持德廠原價 暫定一月爲期 逾期改售十元 ……節省廣告費

德國生殖靈 專賣處 大連浪速通二十五番地 奉天千代田町十三番地 井上誠昌堂經理 天益堂藥舖 日站 代理 分銷處 由大連至長春滿鐵沿線各附屬地日本藥房均售生殖靈

眞實保證

育腎賓一治癒京奉鐵路高橋車站警備第二中隊部王雲塘先生之體實瘦弱操勞過度精神虧損四肢酸軟心跳不眠不思飲食種種病症今接來函感謝特將原信製版附列以表明眞正「育腎賓」可之特效焉

京奉路警第二中隊部王雲塘先生謝育腎賓函內云此藥獨具回天之功充爲世間無上靈劑

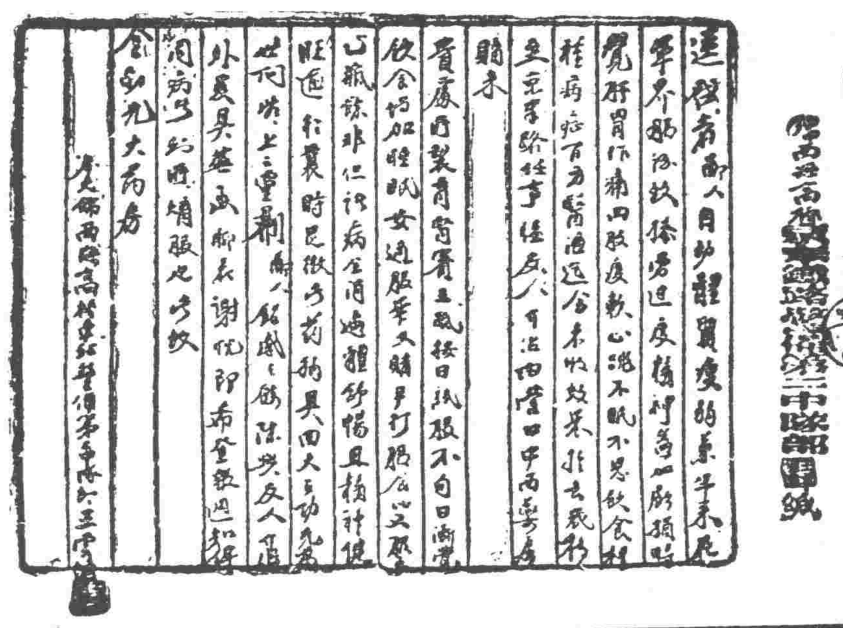

添精補腎仙丹聖藥
育腎賓
主治

天不足 青年早婚 夢遺滑精 四肢無力 興而不堅 房事早洩 子嗣艱難 夜多小便 頭暈目花 夜不安眠 飯量大減 勞傷咳嗽
後天虧損 房勞過度 腰膝背痛 陽痿不舉 交不耐久 精液缺乏 腎虧滑泄 精神不振 心跳耳鳴 飲食無味 諸虛百損 日久白濁

定價 每盒現洋一元二角六盒六元

●紅緞子仙膏●

此膏專貼婦女經血不調。月經趕前錯起。赤白帶下。崩漏不止。經行腹痛血色不正。腰腿酸痛。子宮寒冷。下部抽痛。久不孕育。屢患小產。經閉經枯。乾血癆症。面黃肌瘦。少食失眠。午後發燒。肺癆咳嗽。心忙難治之病。或經多醫不效者。將仙膏貼肚臍一張。百病俱消。無病長貼此膏。舒筋活血。追風散寒。種子調經。可登壽域。誠聖藥也。如患血經閉或三五個月不見經血。一貼此膏。保管三日即將瘀血化下。多年病塊。下淨無餘。凡婦女患病。不論輕重。新得。如能照外貼紅緞子仙膏。內服調經養血丸。則百病失。諸疾立除氣血充足精神倍長。身體康健。可得家庭中之藥趣也。調經養血丸。定價一料現大洋四元。紅緞子仙膏價大貼現洋四元。中貼兩元。加料每貼六元。實現收半費另送帶藥咳丹一付不取分文

育腎賓及緞紅子膏仙代售處列下

奉天大成藥房 安東德順成 大連華泰藥房 遼陽義和堂 奉天震泰報館 長春中西藥房 四平街天德堂 公主嶺三合公 開原德祥厚 海城德增福 吉林濟生藥房 安東福春堂 金州志義成 普蘭店志義成 瓦房店天合成 稗稜天成永 千金寨德泰興 本溪春興堂 同窰吉盛洪 哈濱永德堂 哈道外世一堂 普蘭店康德記 旅順仙芬堂 江省德泰盛 双城世昌增 長春泰日祥 一面坡德和銓 奉站日恒濟堂

鐵嶺福合盛 弓泉世一堂 海倫久逢長 綏化錦合隆 克山德興祥 訥河華美合 西集廠發藥店 黑山會增盛 柳板站大和發銓 賓縣同藥行 湯原盛發增 扶餘慶昌福 農安德泰增 通成長和新 木蘭長發和 大連德記全棧 長春長生藥店 佳木斯大德堂 營口洪春堂 新立屯德昌 洮南和發順 長春興亞藥房 遼源德泰順 洮南德慶仁 春庫永盛德 遼源德慶會 范家屯天德慶 郭家店德慶亨

黑山福和隆 青岡德增泰 張家灣慶成祥 興河盛東 通化成記 莊河興盛 通遼大來當 窰山華增德 西集廠同發德 城廠義和增 蓋平恒裕堂 海拉爾洪順堂 寬安永生堂 五常福厚長 樺川德和成 營口中西藥房 通河同發興 德益二 方正和生永 海帮子廣發長 呼蘭德興恒 大賚增順興 鳳凰城大德堂 烏珠河錦和永 海林站會榮福 三姓和發全 巴彥長發藥店 卅里堡志義成

吉林文生堂 東升德 興安嶺 三岔河同生 小綏芬志增 橫道河天合泰 八面城德合福 榆樹福德同 錦州世信 千金寨德仁堂 下九台德隆 嫩江永盛 皮口山徳順 錫冠興發 岫岩書局 樺水順德 明水三義 昂昂溪慶瑞 拉哈站廣增和 安達鎮吉泰成 樂縣德合堂 綏化發福 新求興 熊岳陸興東 海倫錦和堂 遼河昌合

●總發行 哈爾濱道外十五道街 金勒先藥房

此惠即常用之報

抱愛兒於膝上。家庭常保圓滿者。皆中將湯効驗。且長服之所賜也。自此氣侯寒冷。稍不致意一旦受冷。則易患婦人病。子宮內膜炎。赤白帶。血症等相繼侵患。使終身陷于不幸苦境。故每早晚。仍不停欠。服中將湯最安。

產科婦人科諸博士推獎

婦科靈藥
中將湯
家用中將湯則

血氣循環順調。新陳代謝活潑。身體抵抗力剛強。全身機能爲之鼓動。体內疼毒掃泄一空。使身体由根本強壯。故凡婦人病各症或治療。或豫防。皆有神驗効能。尤於懷胎中。最易感諸症者更不可寸刻離斷中將湯矣。

CHUJOTO

主効

子宮病 血症。虛損。產前產後。睡脹。嘔阻瘧。月經不順。頭痛眩暈。氣逆。神經衰弱。不眠症。肚下腰足厥冷。肚下腰足抽痛。赤白帶。血脚氣。疝氣感冒。

定價	
二天份	五角
六天份	一元
十三天份	二元
二十天份	三元
卅五天分	五元

發售處 津村順天堂 日本東京市日本橋

總經理處 賣藥株式會社 大連市浪速町一四七

東路交通復活 市面形勢頓呈樂觀

中東鐵道管理局自軍事收束後積極準備交通復舊其結果及至今九日東部國境綏芬稅關中俄雙方共同完全整頓管理局乃決計十日起開駛東行貨車至綏芬站十二日起開駛赴海參崴客車十五日起完全復舊至於西行列車九日起開至海拉爾郵政車則已于八日開至免渡河海拉爾各機關人員當于日內回海供職海滿間交通復舊亦伊邇是則半年來閉鎖之北滿大動脈幾乎已告復活市面頓形樂觀

令第一軍 呈報工作

邊防軍張司令長官現以防俄第一軍已先令撤回原防關於數月來防俄各種工作仍未見有彙總之報告殊難憑備查故現着軍令廳傳令該軍即速造表具報云

袁潔珊赴津

東北政務委員會委員袁潔珊某項要務必須派員赴平津一帶辦理一切是以派邊防公署上校參謀附堡鐸定於九日搭北寧車西上赴平津辦理一切云

奉派赴津辦理要公乃于本月八日乘北寧路車赴津預定十日內返瀋云

西安官辦煤礦 總辦改稱總理

農礦廳廳長劉鳴九以西安官有煤礦自開採以來該礦公司經理稱為總辦因思總辦名義與礦務章程不甚相合遂將章程另行改定將現任該礦總辦白銘璋委充總理業已提出八十九次改委會通過實行云

對於呼蒙獨立黨 籌備安撫

張漢卿司令長官以中俄事件解決双方各自撤兵關於西路海拉爾內蒙青年黨之叛亂自應設法安定故近與各要人協商決以安撫手段安定之先請班禪活佛與諸王公貝子發出勸告一面派代表偕青年黨領袖之郭道甫出頭勸撫云

法(即臨時派遣諸議行之)以收實效云

陶參謀將西上

東北邊防司令長官張學良因

漢蒙同化辦法 共同讀書 互相婚姻

民政廳陳廳長現以遼省西北各縣地臨蒙境因漢蒙風教不一以致時起隔閡爰特擬定漢蒙同化辦法意在勸令蒙民子弟均入縣村各校讀書暨獎勵漢蒙聯姻等項呈請省政府一俟核准即將通飭於行云

新主席仍依定策 訓練縣長區村長

據聞新任省主席臧式毅曾于七日在省府表示對於翟主席時代所決定之訓練全省縣長及區村長計畫個人決不變更仍依定策進行先於二月間訓練縣長於三月間訓練區長惟於調查吏治辦法聞新主席稍主變易從來辦

塩運署報解稅款

東三省鹽運使張之漢將上月經征鹽稅款現洋四十七萬元派員送東北政務委員會財務處核收並咨達省政府備案云

北寧路出納按月分報 惟贏餘仍舊保存

據交通界消息高紀毅局長對于北寧路交通情況及收入支出計算令其每月造表分報于政委會及鐵道部且不僅按月造報而臨時重要事宜亦隨時呈報惟該路除支出外每月確有餘利甚鉅但未繳解中央及撥給東北使用悉數保存用作該路擴充之需與築支路之用云

盛況近日該鐵道收入每日平均約達三萬元之鉅全本年度運貨總量估計卅萬噸較之上年約加

騎兵第一師 暫留防吉林 吉軍整理後回遼

司令長官張學良據吉林邊防副司令官張作相電稱吉軍尚待補充整理一時不能盡回原防請留第一軍騎兵第一師暫留防衛張司令長官除覆電照准外並飭第一軍轉飭該師長鄭澤生遵照云

瀋海路 糧運激增

糧豆上市轉入旺期以來瀋海路之運貨激增殆呈近來罕見之

民國十八年
通電擁護中央▲南京派軍佔領湖北省垣城▲北平
卅一日 收濟南委員楊士傑等入濟南▲蔣介石乘軍艦楚有
四月 一日 ▲廣西軍…廣東省境
曹汝霖章宗祥財產依逆產條例沒收▲蔣介石乘軍艦
軍倒戈附擊▲劉峙軍進佔麻城▲馮玉祥…韓復榘就
二日 決議…理漢冶萍公司▲蔣介石乘楚有艦抵
方振武就任第十軍長兼淞滬路北段警備司令▲五法院
命議決定中央黨部各級部長旋即發表▲蔣介石通電
求由東日軍延期撤退▲胡…錄業棋部逃兵在沙市方面
平就任漢口衛戍司令▲係…毆英軍…宗昌要求引渡之
▲武漢派一部東南京軍在宜昌附近

日本之滿洲觀 (四)

日代表松岡氏在太平洋會議 論駁華代表徐氏之演說要旨

滿洲之將來與中國之保障

以上所說的。關於基本的要件說盡了麼?。尚未說盡呢。我以前說的是過去的。現在再把將來如何要考究考究。這個更於我國民包藏最重大的意義。成為基本的要件所謂滿蒙問題一面展開戰。不是別的。就是日本國防大問題。微諸過去歷史。我自己分為二項。第一就是像我在以前指摘的李鴻章。假俄國幫助要打倒日本。我現在不是論事體之善惡。僅指摘其事實。不知何故。歷史動輒循還。中國諸位們。此後對日本決不出第二個李鴻章。能有什麼保証麼?第二就是挈我的歷史觀。世界的歷史多半是由着國民或人種的盲目衝動的錯綜和反應所成的。反是。有意識的勢力效驗不多了。照這個歷史觀。斯拉夫民族的再建和再構成。從現在狀況中擡起頭來的時候。比較在帝政治下發見的更好。比較強大的俄國要出現。那時節挈着比以前更强烈的力量迫進遠東。再指海洋席捲滿洲亦意料中事。這應有的事情。好比我現在活畫在諸君之前一般。我信這事實確實就像在眼前。由來我對斯拉夫民族的將來。有一種信仰的。第二個李鴻章將出現與否。姑置不論。但在我方才所說的事象。不大遠的將來。確信要起來的。指着這冰不能閉的海。要出來的直是斯拉夫民族的盲目的衝動了。這個盲目的衝動驅出斯拉夫於他方向或未可知。但是一個方向已指在遠東。即將向遠東捲土重來。彼時果取如何形勢。此時還難判明。然以大畢擊之力迫進來無疑。此斯拉夫的重來。中國對其猛襲。能獨力守北邊。斷不能將日本的存在。再陷於危殆。不能脅迫日本國家的安泰。這層事。諸君(中國側出席代表)能首肯背袈力的保障麼?。歷史是循還的。我日本人關於此點。實抱深憂。中國對於此日本國防上重大問題。一日不立何等滿足的保障。我說日本到底不得容易改造於今日的態度。日本人想將來的時候。關於國防上的安危。實存甚大的深憂—這個觀念是誤謬與否姑置論外—這個事實。我現在招出說啦。我希望認為確實。把他記起。中國諸友特就此點。求慎重的考量。我想大意是至當的。

中國果有準備麽

以前所說的。總而言之。對於日本過去所犧牲的血和財。中國諸友與日本人以如何的具體的且滿足的報償。準備了麼?。再有就是方才說的兩點。即關於直接關係日本國防上重大的問題的二點。與吾日本人以保障有準備麼?。更進一步切實說。即構成基本要件的此等重大各點。非接何等滿足回答。很抱憾的。我信萬不得大進步實行解決。所謂滿蒙問題的。在這長時間嘗諸君清聽。我是感謝非常的。最後我對於中日兩國國民穩健的常識有絕對的信賴。而華竟滿蒙問題若委於此兩國國民。必於不遠之將來。定能出見公正滿足的解決。茲暫言明云云。

(註)松岡氏於他會議席上。對華側之質問。答稱所謂俄國之捲土重來。不必想是武力侵略的意義。對此亦不必想是必須以武力對抗的性質。民族或種族的互相交涉或關係。若說必然爭鬪或戰爭別無他途。是錯誤的思想。對斯拉夫民族南下防備道。並不是斷定除以敵對的爭鬪心理外別無他道。寧不如以協調和互相扶助的精神對待去為優越的。且日本已三次與俄國締結親和條約。實體以和平與誠意而快俄國之意云 (已完)

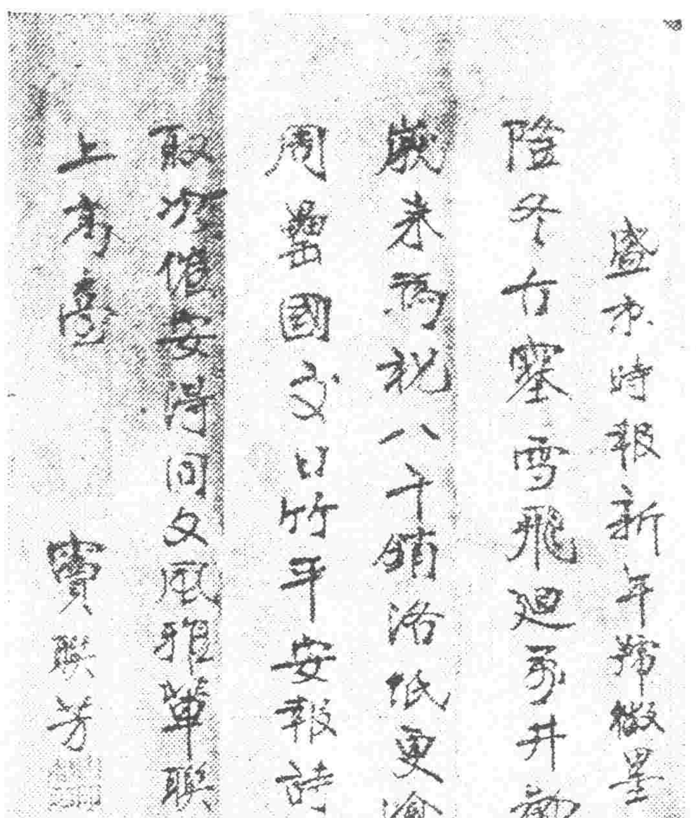

天氣豫報

本日豫測 晴後曇
昨日之溫度
最高 零下一一度〇
最低 零下二三度〇
平均 零下一七度二

宦潮及軍署 兩廳各處亦更動

省府主席及東路要員業于元日後接續更動茲聞司令長官署除秘書廳外如軍事軍令兩廳各處處長與各科科長亦將有多數撤換調任並有于今九日發表之說據聞係為抗俄後整頓軍務而起又聞由何豐林秉持之參議廳亦將大行改組云

防俄各部隊撤回後 照編遣章程改編

東北邊防司令長官張學良因結束防俄軍務將第一第二各軍撤回曾見報端茲得邊署消息張司令長官以各軍調回後如何編制特行電商吉林張作相在瀋之湯玉麟萬福麟兩副司令及其他各軍事當軸計畫將各軍仿照國府編遣章程重行改編並支配各軍防務與餉械各辦法以便實行辦理面符軍制云

者極為寥寥

又該路局現有貨車四百十二輛機關車卅輛就中山海關鐵貨用二輛極發揮之能力惟機關車頗覺不敷當此豆糧買賣旺盛之際運貨不燬各站糧堆如山貨主均感困難查目下各站堆積待運之貨約達一千一百車之鉅一面運貨能力日約五六十車之譜如此鉅量堆貨非迨解冰時期不能運清貨主方面有鑑於此乃經望於鐵路方面之運貨最近開始用馬車運貨故鐵嶺開原新台子公主嶺四平街等各站到糧極呈盛旺云

東北還車案已告結束 大部分仍留關外

前年夏東北拖出關外之關內各鐵路車輛後經東北繼續放還之結果迄至十八年十二月底止方告結束計共拖出關外之機車總數為四百輛放還之機車為二百一十五輛其餘一百八十五輛留關外各路需用客貨車共五千八百一十二輛放還之客貨車為二千四百五十八輛其餘三千三百五十四輛作關外各路需用云又訊東北交通委員會以北寧路機車較他路所存者夥昨特飭該路趕日撥送他路若干輛以備應用該路局長高紀毅當於八日飭將第一六五及一六七與九一號等機車三輛撥送吉海瀋海第四五號機車一輛撥送洮昻路應用云

售肉印花率

遼寧印花稅處長張振鷺前擬將各處肉商售肉貼用印花稅票總于肉捐票牛每頭貼八角豬每口貼四角羊每隻貼一角呈請東北政務委員會核示現經政委會指令核准該處乃于八日通令各縣長各稅捐局遵照辦理云

籌設東北建設銀行

張司令長官以東北四省關於建設事宜因限於經費未能進行茲與臧主席彭廳長計議擬在省垣設立東北建設銀行資本金大洋五百萬元行長由彭廳長兼任刻正在草擬章程中云

律師換證逾限 新定通融辦法

律師換領國府新證書高等法院奉司法行政部令布告限于本年八月卅一日截止逾期未換證書失效現高等法院又奉到部令云

商工會改選委員 十三日午前十時起

商工會長金哲忱因該會原有各委員現屆期滿照例應行改選以符該會定章特於八日通知各關大小商舖並附有入場券定於十三日一律到會由上午九時起至十二時止改選委員云

以各省律師因特別障故未領証者甚多情有可原乃定變通辦法凡曾領前北京司法部律師證書逾限未領換新証者具甄拔合格論准將關係文件並各費現洋一百八十二元送部換證高法院即于七日布告週知矣

臧局長令報 清鄉事項

新任清鄉總局正局長臧式毅對於地方治安頗為注意曾於日昨通令各縣府呈報下列各事項(一)冬防之辦法(一)冬防期內發生之搶案(一)地方治安之狀態(一)所辦之自衛團情形(一)所辦之連坐法情形能否于兩月限內辦竣云

主席易委案 中央照准

省主席翟文選辭職以臧式毅繼任一案已于昨八日經中央政治會議可決通過云

交委會新組織 三處九科

東北交通委員會現已隸屬國民政府經國府將該會組織條例修改飭即遵照編制新組織係委員五人至七人指定一人為委員長設總務路政電航三處每處設第一二三科並設秘書技正等職云

西關大街暫緩展寬

省政府現據瀋陽市政公所呈擬於明春將大小西關大街展足法定七丈寬度一案當經臧主席提出於第八十九次省政府委員會議公同議決暫從緩議云

加派憲兵巡邏

東北憲兵司令陳興亞以省垣五方雜處良莠不齊值此冬防吃緊之際又兼搶案迭出為維持治安計特飭各憲兵大隊中隊部加派憲兵於每日早五時至夜十一時沿街游巡以保公安云

十二旅 十五日以前開回錦縣

中俄媾和解除軍事間遼寧軍現駐吉垣之步兵第十二旅張廷樞部已奉令准于十五日前由瀋海路開回錦縣原防並聞邊署於八日訓令現在錦縣擔防之第二十五旅準備拔回與綏護防云

整頓縣拘留辦法

全省警務處長孫旭昌日前飭令各縣公安局整頓拘留所擬具辦法六項(一)住宿(二)管理(三)待遇(四)衛生(五)衣食(六)訓育六項一體遵行云

財政民政兩廳長 調動之又訊

財政民政兩廳長隨政潮更動已誌本報茲探得確訊謂民政廳長陳文學已提出辭呈尚未邀准但陳廳長去職已具可能性不過時間上問題財政廳長張振鷺辦理權政深資得□未便更動云

鐵甲車隊返遼

東北陸軍第八鐵甲車隊長趙幹臣前因中俄軍事吃緊曾奉當局之命北上助戰近因中俄交涉業經平和解決復奉命將軍全隊官兵返遼仍駐北大營原防云

同善堂改組延期

同善堂改組救濟院業經奉到省政府命令新任堂長王宗承以清理案尚未結束一時難以改組乃請准延至二月中旬改組云

軍械處運回軍火

邊防軍司令長官張學良前以中俄交涉行將解決電飭遼寧軍隊均行回遼各回原防則所設駐哈之臨時軍械處即行撤銷所存軍火先行運遼故該處處長已將軍火裝運三十火車回遼云

滿鉄昨年度 鐵道收入

去年南滿鐵道之收入至十二月杪止總計八千八百萬二千八百六十圓較上年激加五百四十二萬四千九百五十一圓至各項分配客車運費收入一千三百三十四萬一百七十一圓貨車運千百十七萬二千二百六十暨七四圓倉庫及其他收入二百四十九萬零四百卅三圓

私電禁用電信紙

邊防軍司令長官張學良前以中俄發生事變調兵遣將因守邊防故發給各軍電信紙原為軍事行為之所用免收電費今交涉行將解決遂電各軍將電信紙餘有若干概行交回若係個人私電用此電紙者一概不准並飭令各電局嚴行查禁云

交通部代表 劉景山蒞瀋

國府交通部因東北交通事宜須有接洽商辦事件特派路政司長劉景山經北平於九日早乘車來瀋即向東北交通委員會接洽一切云

本溪縣督學報告

教育廳據本溪縣督學馬冀北呈稱視察十五校合計級查學童王德彬趙鴻聲校長龐光烈等實力辦學教員李述新李澤民王樹芳張景震等教學合法成績可觀均堪嘉許教員王殿奎教法稍差梁樹棠柳恩霖等教法成績不佳王殿武分配不合成績亦差均應力加改良教員薪程九教管無方學生缺席人多嚴予申斥學董彭樹堂不稱厥職應即撤換一區立成六區立第九小學高級學額太少應令補招相當押級生以充第三小學亟應選委學董以專責教學等情吳廳長以所陳各節大致可行即于八日飭該縣長徐家恒遵辦具報云

牲畜稅不准額外征收

財政廳以牲畜稅原定馬每匹奉洋三千元騾每匹奉洋三千二百元驢豬一千元羊五百元通令各局按例征收近查各稅局每有不按定章額外增收者殊屬違反稅則遂通令各稅局將牲畜稅仍按定例徵收不准額外加增云

省府請政會分借票

省政府主席臧奉九以整理金融公債已向東北政務委員會請准于一月十五日發行除省政府直隸各機關將債票支配分發外並呈請東北政務委員會將會屬機關應分債票分發云

停駛通車 以應軍運

北寧路局長高紀毅現以軍隊開始返防調用車輛甚夥特於八日由瀋陽營口至通遼瀋陽間之每日例開通車由次一律暫行停駛以便將該車輛調撥運軍云

清鄉總局增局長

遼寧清鄉總局原設正副局長各一員由主席及民政廳長兼任現臧主席以清鄉事務重大擬增設副局長一員以資襄理局長孫旭昌案充日內即發表云

各法團保留 張景惠長官

前當中俄交涉初趨和平之時特區行政長官張景惠曾有運動更動之說最近遼寧官場消息張司令長官接到特區各法團電因行政長官張景惠治理特區成績昭著特電保留等情聞張司令長官查核可行已經准如所請云

吳廳長視查學務

教育廳長吳家象現因各學校業已分別考試散放寒假在即而各學校成績若何應行親自考查遂於八日偕同科長科員督學員等十餘人先往東北大學次往各中小學校視察以資慎重云

軍署薪俸仍 五成發放

軍隊月餉減費後照八成發放軍署全部職員則照五成發放近傳軍署十二月份餉精亦照八成發給昨據確實考查十二月份之餉册仍奉命五成核發並未變更蓋因防俄用兵後軍費尚未昭蘇云

附小高級畢業

小南關省立第一師範學校附屬小學高等第卅九第四十兩級學生肄業期滿于五日起攷試畢業七日試畢八日十二時舉行畢業式學生家長各級學生代表均到場觀禮云

國語講習畢業式 並分發教展獎品

省教育會設立國語講習會第一期講習期滿於八日十二時在教育會場舉行畢業式教育廳吳廳長各校長各法團代表到場觀禮同日並分給木次全省教育展覽成績獎品及童子軍服務獎章云

張節濤公畢返吉

吉林商工會長兼吉海路幫辦張節濤前因某項要公曾來遼謁見當局及交通委員會有所陳述茲已竣事該會長於八日早搭瀋海路車轉吉海路遄返吉林云

冠蓋往來

…北寧站…
▲朱子橋(邊防署顧問)九日早去天津
▲張九卿(山海關警備司令)九日午由大連來
▲劉景山(國府交通部路政司長)八日由北平來瀋
▲張伯濤(洮遼警備司令)八日由通遼來瀋
▲丁喜春(第一旅旅長)八日早由打虎山來遼
▲龔作平(第一旅副官)八日早由打虎山來遼
▲三多(長官公署顧問)八日早由山海關來遼
▲劉子元(東北電政監督公署秘書)八日早去北平
…瀋海站…
▲費雲閣(熱河邊防軍駐遼辦公處副官)八日早由撫順來瀋
▲李克奎(彰武縣農務會長)八日早由南口來瀋
▲陳香亭(第五旅軍需官)八日早由瀋去清源
…南滿站…
▲林總領事九日午後一時經安奉線返瀋
▲蔡運升豫定九日夜離瀋赴哈

批示

◎東北邊防軍司令長官公署(七日)
▲王芝山 呈為請發伊子故違長王述訓郵金或發還執照由 批仰候飭遵再行飭節
◎省政府(七日)
▲楊毓芝 呈為瀋陽縣長追回民國由照信任科長另放請派員徹查由 批勿庸曉瀆
▲鄧志文 呈為盜賣倉穀懇請徹查由 批究竟係何實情仰該縣東公確查擬辦
◎民政廳(七日)
▲楊柏忱 呈為吳恩升勾結日人盜賣國土請查辦由 批仰撫順縣認真徹查勿稍含混
◎高等法院(七日)
▲李寶樹 呈與袁菊等因婚約涉訟上訴由 批月之七日公開審理仰即知照
◎教育廳(七日)
▲劉景芳 呈為擬創設私立幼稚園請存案由 批自屬可行所請存案暫難照准
◎農礦廳(七日)
▲白玉堂 呈繳本溪縣王官溝煤礦區稅由 批查核相符如數列收仰即知照收據已發

行市 九日

中外金融市

倫敦銀塊	二〇片一六分五
紐約銀塊	四三仙八分七
美國棉花	二千錢(漲)
上海東匯 賣	一〇二兩八分五
上海東匯 買	一〇二兩二分一
上海美匯 賣	四七弗八分七
上海美匯 買	四八弗〇分〇
上海英匯 賣	一先二片一六分九
上海英匯 買	一先二片八分五
日美匯	四九弗八分一
上海標金 午前開行	四九四兩五〇
又下市	四八六兩八〇
午後開行	……
大連匯申	七二兩四五
大連匯煙台	七〇兩四七五
營口匯上海	三〇六兩〇〇
爐銀對奉票現行	一四五元二〇
金票對爐銀現行	二兩〇八〇
鈔票對爐銀現行	二兩二〇八

奉天取引所

金票對奉票(一月二十八日卯)

	午前	午後
開行	八八三〇、〇〇	八七〇〇、〇
下市	八七三〇、〇〇	八五七〇、〇
大價	八八七五、〇〇	八七〇〇、〇
小價	八六六〇、〇〇	八五五〇、〇
交數	一九〇萬	一一〇萬
現行	八五五〇、〇〇	八四八〇、〇

金票對現洋票

	午前	午後
近卯開	一四二、〇〇	一四一、六〇
又下市	一四二、二〇	一三九、五〇
遠卯開	一四四、四〇	一四一、八〇
又下市	一四一、二〇	一三九、二〇
交數	一二〇萬	一二〇萬
現洋對金	六〇、五〇	六〇、四〇

大連取引所

鈔票對金票

	午前	午後
近卯開	七〇、三五	七〇、〇五
又下市	七一、六五	……
遠卯開	七〇、〇〇	……
又下市	七一、七〇	七一、九五
交數	四〇〇萬	
現行	七〇、三〇	七一、七〇

大豆(鈔票、百斤公市)

	午前(開行)	午後開行
現帶袋	六、九三	六、八四
不帶袋	……	……
一月底	四、九四	六、八八
二月底	六、九四	六、八八
三月底	七、〇一	六、九三
四月底	七、〇二	六、九四
五月底	七、〇六	七、九八

豆餅(鈔票、一片公市)

	午前(開行)	午後開行
現行	三、三二〇	三、三〇〇
一月半	三、三三〇	三、三〇五
二月半	三、三三〇	三、三〇五
三月半	三、三三〇	三、三二〇
四月半	三、三四五	三、三三五
五月半	……	……

豆油(鈔票、一箱公市)

	午前(開行)	午後開行
現行	一九、〇〇	……
一月半	一九、六〇	……
五月半	……	……

高粱(鈔票、百斤公市)

	午前(開行)	午後開行
現行	四、六〇	……
一月底	四、五〇	四、四六
二月底	四、四三	四、四〇
三月底	四、四三	四、四二
四月底	四、四五	四、四五
四月底	四、四七	四、四五

開原取引所

金票對奉票

	午前	午後
近卯開	八六一〇、〇〇	八六六〇、〇
又下市	八五九〇、〇〇	……
遠卯開	八六〇〇、〇〇	八六三〇、〇
又下市	八一九〇、〇〇	……
交數	八一萬七千	……

公主嶺取引所

高粱(上)

	午前(開行)	午後開行
一月半	七二、〇〇	七〇、四〇
二月半	七五、〇〇	七四、四〇

大豆(現洋、一斗市)

	午前(開行)	午後開行
一月半奉票	二、〇六五	二、〇二五
二月半	二、一二五	二、〇九〇
三月半	二、一〇〇	二、一〇五

高粱(同上)

	午前(開行)	午後開行
一月半	一、四四〇〇	一、四二七五
二月半	一、四三五〇	一、四三七五
三月半	一、四六〇〇	一、四五〇〇

長春取引所

大(豆)(鈔票、壹石公市)

	午前(開行)	午後開行
一月半	一八、七三	一八、六三
二月半	……	……
三月半	一九、〇五	一八、七〇

高粱(同上)

	午前(開行)	午後開行
一月半	一二、八五	……
二月半	一二、八三	……
三月半	……	……

金票對官帖 二二、〇〇　二七三、〇〇

哈爾濱交易所

大豆(哈大洋、壹市特公市)

	午前(開行)	午後開行
一月半	一、五五五	一、五五三五
二月半	一、五九五	一、六二五
三月半	一、六五五	一、六六〇

小麥(同上)

	午前(開行)	午後開行
一月半	一、九五〇	一、九九〇
二月半	二、〇三〇	二、〇三〇
三月半	二、〇二〇	二、一〇〇

哈大洋對金票 三五〇、三〇

大阪期綿綫現行

(金票、壹梱公市)

	午前(開行)	午後開行
一月底	一七九、三〇	一八〇、三〇
二月底	一八一、八〇	一八一、九〇
三月底	一八三、八〇	一八三、九〇
四月底	一八四、五〇	一八五、六〇
五月底	一八六、七〇	一八七、七〇
六月底	一八四、四〇	一八九、四〇

大阪布綿綫行

(金票、壹疋公市)

龍(布)	……
軍人(細布)	……
飛鶴(細布)	……
山羊(大尺布)	……
鳥(斜布)	……
扇面(十六支)	(三百斤公市) ……
福助(廿支)	……

瀋陽糧行市(現洋公市)

大豆	一、七五	番子	一、五〇
豆餅	二、三〇	大麥	一、三〇
豆油	二、二〇	小麥	二、〇〇
白小豆	二、〇〇	高粱	一、四五
紅小豆	二、〇〇	乞米	一、二五
花小豆	一、七〇	稻米	一、三〇
吉豆	二、二〇	元米	三、二〇
台豆	二、五〇	小米	二、二〇
官豆	二、二〇	紅米	二、四〇
麻豆	二、〇〇	紅糧米	二、二〇
碗豆	二、〇〇	秫米	三、五〇
綠子	一、五〇	粘米	……
行子	一、一〇	稗米	一、八〇
麩子	八、〇〇	蘆麻	三、〇〇
稗子	……		

瀋陽金銀市

小銀元每元換小洋票	一五七、五〇
現大洋每元換小洋票	六〇、四〇
天津中交票換小洋	六〇、四〇
爐銀每兩換小洋	二〇、〇〇
金票換小洋票	一五〇、〇〇
鈔票換每元小票洋	六〇、四〇

弔馬嵬驛賦

以風流年少不知愁爲韻

徵文三等當選（宋源深）

荒煙纏纏。老柏蔥蔥。孤墳草碧。曲徑花紅。考楊妃之歷史。尋唐代之行宮。追本溯源。興亡有自。憑今弔古。寄慨無窮。最悲楊柳經霜。輕施暮靄。更恨梨花似雪。獨對春風。至馬嵬驛而憶貴妃也。嬌嬈孰比。恩寵難儔。丰神飄洒。體態溫柔。一笑鮮妍可羨。六宮粉黛皆羞。帝約恩肩。他世願爲西鳥。私言盟指。當時却笑牽牛。含情凝涕。蹙蹙春山增美。顧盼生姿。盈盈秋水欲流。「無何漁陽亂突。易水騷然。干戈滿地。烽火連天。誰敵驕兵百萬。難擋胡馬三千。畿輔以東。城池盡失。大河之北。關隘不堅。九廟震驚。天子蒙塵之日。萬幾失序。黎民塗炭之年。」已而北虜將來。西巡下詔。輦動車行。人呼馬嘯。徒歎位高則自奸。始知尾大而不掉。旣隳金闕。皆君萬乘之非常。乃殺玉環。方止六軍之狂吼。見之隕涕。不問親疏。聞者傷心。何論老少。爾乃性命傷殘。衷懷委屈。一世告終。九泉幽鬱。若使精魂入夢。顏色淒涼。倘教佳麗重生。音容髣髴。斷情割愛。棄此美人。葬玉埋香。化爲異物。旅客有時行過。予意云何。纔與此地重經。爾思豈不。」至若索錢無厭。羅襪居奇。村婆多詐。鄉俗眞癡。綠水池中。荷花似面。白沙堤上。柳葉如眉。宋子齊姜來。游者奠酒。騷人墨客。觸景而吟詩。堪嗟侍女西宮。感情何盡。更有上皇南內。垂淚誰知。」風起兮三秋。梧葉兮飄飄。草衰兮憔悴。鳥過兮啁啾。蟲鳴兮悽悽。夕照兮樹頭。烟光凝兮暮山紫。河水清兮牧童謳。魂魄結兮不散。見君王兮綢繆。化杜鵑兮飛去。夜半啼兮生愁。」

譚延闓子所撰之球隊歌

上海函云。留德中國學生。組織有足球隊。蓋彼等本有體育股。平日專提倡各種運動之比賽。以引人興趣。更與德國各團體。作友誼之比賽。歷次對外成績。均有可觀。每逢比賽足球時。中國學生另有一種口號。如中國學生勝時。則其口號呼曰。痛快！痛快！當其敗時。則呼曰吃癟！吃癟。在略敗時則其口號又呼曰。不大！開心！不大！開心！而德國人不知中國人所呼者何所取義。亦隨中國人呼曰痛快。吃癟。不大開心。中國學生輒笑其盲從也。更有留德學生中華足球隊之隊歌一則。其詞曰。『我們中華足球隊。衣服分黃藍。個子雖小跑不快。踢得倒不壞。要小心。外國鬼。定來與你賽。大家起勁。頭腳齊來。踢得眞痛快。痛快。痛快。痛快』此歌爲譚翊君所撰。譚翊君爲現今行政院長譚延闓君之長公子也。彼亦留德生足球隊中一員勇將

動物發聲之由來

哺乳動物的聲音。大半都是由於聲帶的振動。（一）雞的聲音是由肺裡發出的。所以雄雞啼鳴的時候。必先俯首至地。使易於發聲。（二）有一種魚類可以發聲。是由魚鰾發出的。（三）昆蟲所發的聲音多數是由於翅的磨擦。

新年徵文　跳舞場（續）

（小說二等當選）（傅耿聲）

三

『老五。今天怎樣？』足足過了三天三夜。五太太總是病懨懨的。抽鴉片都像是沒有氣力似的。更無論茶飯了。這天。她竟能喝下肚去一碗玉米粥。林老爺深信她是『霍然』了。

『覺得強一些兒─』常拘着也不很好。倒莫如出外散散步』

『好！去跳舞─呵公園裡去。好吧？跳─舞場…倒也─呵公園裏。是的。你該怕風吧？…』

『孺─瓷！』五太太笑了『四十多歲的人不識好歹！忽地把胡子也剃下去了！看。好哇？說話都差了樣兒了。東一句西一句的！』

林老爺聽着有些赧然！不再言語。擣起煙槍。

十分鐘之內很寂靜。

『王媽！叫老張把車子預備好。』王媽進屋來沏茶。五太太告訴她。

『是！太太！』王媽去了。

『我說。你還是靜養幾天吧』林老爺說態度很懇摯

『別！靜養？哼。跳舞場該賺不了林大老爺底錢了！』五太太半眞半假地嗔。瞪了他一眼─眼珠兒也是水汪汪的。林老爺笑了

跳舞場裏的頭排座坐下了林老爺和五太太。她底後面坐着王媽。和趙媽他們底右面坐着一個白淨面皮穿着粉色洋服的俏皮後生（一）他。五太太『落坐』之前便注意到了。她。那後生很著實地瞟了一眼！兩眼：

林老爺底老心眼子樂得像一朵開了的花。常用手去摸那黯王底殘宮遺悶─嘴唇上下。輕輕拿起酒杯。重重地喝上一口。『咕─嚕』一聲咽下肚去。從洋服─洋服！─的衣袋裏掏出一塊四寸見方的小手巾─小手巾！─擦一擦年青了二十年的嘴眞神氣！

五太太底病確實是『霍然』了。眼珠的靈活不是病人所能辦到的。鋼琴聲在她聽去是那樣地『遙遙』臺上的舞衆是那樣地『渺渺』。身旁的林老爺又是如此其『茫茫』只有那白臉蛋兒的小伙在她底眼睛裏是這般的清楚。睫毛的數目都分明地似乎可以數出來！

那小伙。小心眼兒樂得不減於林老爺。眼珠的靈活不讓五太太！右手把着的酒杯。不動。左手捏着的煙捲。不抽。您瞧。這是那一股子的勁兒？！

『老媽們。會行事。不則聲。不放屁。

『老五。乖乖！喝一杯酒。上去？』林老爺有些『技癢』了。帶笑地問。

五太太把視綫從那底臉上人往這人底臉上挪。搖了一搖頭。又把眼睛滑過去了。

『是的。呵。病才見好。累着了不是討着玩兒的。』這話像是對着牆說的。

五太太和那小伙兒一人一顆心。加在一起是兩顆心。拼在一起是一顆心。『心心相印』飄飄然地要飛去』！

林老爺底心是單調的。並有些兒不滿足。但『幾天之後─待老五病好了之後。再說！』同時又頗蘊着希望。

趙媽是不心操主義的信徒。嫖漢子她不管。帶綠頭巾與我何涉？王媽呢？她底心理和她底『同寅』大致差不多。不過。當她看到臺上一對對摟着跳着玩的時候。他有些想念她底『短命的寃家』了！

四

跳舞場歸來之後。五太太天天出門。明天是往何公館又戚誼去了。今兒個是往公園散步去了。後天是做衣服去了……林老爺請『與共』。則五太太必酸皮涎臉地說他『下色』！林老爺有時竟偸偸地流淚（受老婆氣是無處訴寃的）滴滴的淚珠兒潤遂了洋服上身的前角！

跳舞場是無心去了。廳裏是向來不喜歡『駕臨』。林老爺是只好伏在家裏抽鴉片。自己打煙（因爲煩四太太底大駕。她是說俏皮話給他聽的！）。一天把弄到晚！一晚把弄到天─天亮。

是從跳舞場歸來之後的第十二天的夜半。當然時鐘是要敲十有二下的。五太太還是沒歸來。大淸早便出去的。林老爺覺得有些糟。一點。兩點。三點。……直到正午。第二天的正午。縱影全無！林老爺捏一把汗坐上汽車到各處去找。跳舞場。火車站。戲園子。電影院。……書館。……班。都找遍了。沒有！再到各各認識的人家去找。鄉誼。世誼。友誼。戚誼。……都找遍了。也是沒有！半夜。『擺駕回宮』。王媽正在守着煙盤子打盹兒。

『五太太。她……？』

『啊？不知道哇！……？？？』

……

一天。兩天。半月。一月。……過去了。五太太那算纔纖的不知道那裏去了。登報。懸賞。方法使遍了。五太太永永也不見歸來。

……

爲『洩瀉氣』起見。林老爺協同毛老爺。侯老爺。朱老爺以及什麼盧老爺等等向『當道』奏了一本。『跳舞場有傷風化。着即查封！』這道『聖旨』一下。跳舞場乃至冰淸水冷。水冷冰淸！

─跳舞之異於狗起婆幾者希？眞是一『希』也不差呀─噫嘻！─林老爺既傷於五太太底私奔又欽佩自己『卓識』。他常是半惱恨半自服地這樣想。（完）

太陽自身無熱……

史他特已以鏡冰紙証明　空中溫度實來自濃氣中

奧克蘭函云。美國奧克蘭之著述家兼發明家史他特氏發表新說。謂太陽並不焦熱。據其理論。從太陽發出之光線之熱。非因太陽自具其熱。乃因光線通過濃度之高空大氣中。空氣愈濃。愈認眞生多量之熱。氏爲說明計。以透鏡。冰塊。新聞紙三者實驗。以透鏡集中太陽之光線。可透過冰塊。而燒着在其後之新聞紙。氏謂依上升空中。愈上愈寒之事實。太陽如熱。則應愈近愈熱。且使太陽果熱。則其光線由九千一百萬哩之外。通過水線下四百二十一度之冷空氣而至地球。亦不能再保其熱云。

松鶴圖　王一亭筆

臨榆海神廟之重字聯

（魏輔民）

前報台載浙東戲臺之重字聯猶憶余鄉海神廟懸有一聯云。

山雲長。長長長。長長長消。

海水朝。朝朝朝。朝朝朝落。

此聯中疊十四個同樣字。上下語之字頭。係用山海二字。描寫地理意義（讀法）此聯上語。第三。六。八。等字。均作平聲讀如（漲）第四。五。七。九等字。均作去聲讀。如（長短的長）下語。第三。六。八等字。均作平聲讀。如（潮）第四。五。七。九。等字。均作去聲讀。如（朝夕之朝）請連貫讀之。殊覺有趣。此廟坐落河北省臨榆縣山海關城南八里。渤海之北岸庚子年不幸被八國聯軍所搗毀。佛像推入海中。廟宇改作營房。今日追思。不勝浩嘆也。

盛京時報存鑒

砥聾啓聵　木鐸道人

千秋萬禩　與歲日新

黑龍江衛隊長馬景桂拜題

新詩　我一歌兮

徵文三等當選（趙石溪）

一

我一歌兮君且聽。
今年邊地戰血腥。
骸骨將埋細柳營。
悲風起。鄉夢裡。
淒殉聲。閃閃星。

二

我一歌兮君莫愁。
江南江北滿髑髏。
蓬蒿月黑鬼啾啾！
長江浪。悲歌唱。
魂悠悠。夢悠悠！

三

我一歌兮君莫恨。
長吟自歎橫磨鈍。
寒風吹去春花信。
風騷騷。木蕭蕭。
月眉新。帶愁顰。

四

我一歌兮復長嘯。
千杯激灔醉顛倒。
繁絃促節舞嬌嬈！
心如死。憂難已。
憂難消。恨難消！

十八。十一。廿八晚稿成

浙教廳禁唱「毛毛雨」

杭州函云。浙省教育廳。頃令各學校。禁止採用『毛毛雨』『妹妹我愛你』等歌曲。玆錄其令文如下。査該項詞曲。遣詞委靡。譜調沈蕩。不特靑年習之易滋流放。如令兒童吟唱。更易有妨肺氣。自應禁止學校採用。除指令外。合行令仰各學校。不得採用該項詞曲。及類似之詞曲。以免貽害靑年。有妨教育。此令。故此後毛毛雨之聲調。不可復聞。亦大殺風景之事也。

黑牡丹

（靜厂）

黑牡丹謂水牛也。由堂肆攷曰。『唐末京師人以牡丹爲勝賞。劉訓邀客賞花。乃繫水牛數十頭於前。曰此黑牡丹也。』

大犧牲　化學實驗　紋銀壹仟兩　特贈送　蔘茸大補丸

蔘本茸莊爲救國富民起見抱定民强國盛爲宗旨今不惜血本特將頂上的蔘茸用化學奇法製成純淨的蔘茸大補丸二百料爲衰弱人謀健康爲社會謀幸福貫之日起送了二百料一料送一料由贈送爲止決不多送購者從速勿失良機

閩埸德祥蔘茸莊啓

主治　身體虛弱　五勞七傷　咳嗽喘嗽　房事無能　腎病腰痛　滑精早洩　精神倦怠　腦力不足　婦女血虧　經血不調　赤白帶下　久不生育　凡氣血兩虧衰弱無力等症無不奏效如神

遼寧小西城門北太淸宮對過　總經理處　嚴華藥行

生乳奇藥……人造乳

遼寧　永年西藥房監製發行

（2）

商部註冊　靈芝商標　天津　馮氏斷癮救苦金丹

中央衛生試驗所化驗全國禁烟委員會張主席題贈（除惡務盡）展覽會得特等獎（一百分）

天津特別市衛生局化驗註冊▲社會局出示保護▲直隸省長傳諭嘉獎▲山西省署核准備案▲天津警廳化驗註冊▲太原警處出示保護▲漢口警處核准立案▲上海商會給證獎▲津埠官紳允予提倡▲駐津領事均極贊揚▲各拒毒會▲試用有效▲風行海內六十二年

（本堂自淸同治七年設立）

此丹專戒嗎啡海洛英等毒及鴉片煙癮輕者（一付用八天）重者（三付分兩星期用）均能和和平平不吐不瀉痛苦毫無於不知不覺中將癮斷淨且飲食驟增精神煥發已呈各省官廳化驗註冊復經▲天津烟台濟南河間黃縣沙河安國昌黎無錫宣化涿縣紹興等五十七拒毒會試用成效卓著戒除者已指不勝數收到各縣謝函證明書▲前曾逐日在天津各報披露每付僅取回藥本現洋一元本堂爲輔助拒毒起見如蒙各縣拒毒會函購者價目尤格外克己以盡濟世之心外埠函購加寄費八分或用

郵票一百十三分替代

本堂發售此丹已歷六十二年非似市上藉廣告售假藥騙錢欺人者所可比擬是以本堂備有（影印功效證明錄均附）廣告剪下附郵票二分當即奉閱（影印功效錄承索即付）

▲益世保胎膏　專治婦人小產滑胎一症神效異常

總號天津法租界天祥市場二層樓上　分號西馬路宣講所前九十四號　▲招請外埠經理處　遼寧經理處震泰報局

峻芝堂啓

驚天動地　救人無數　女界福　天下第一　婦女靈藥

女界福專治婦女調經種子一切諸症百發百中萬應萬靈常服此藥補氣補血强筋健骨美容補腦長壽不老誠乃婦女藥中奇效之靈藥也

▲主治說明函索即寄

小心假冒　近來無恥奸商仿造相似藥品頗多一旦誤服假藥非特不能治病返而自殺自身

各埠有名大藥店及大商號皆代售

女界福總發行處　大連平和街四八

德記全棧大藥房

振替大連四四七六番　電話二一二八五番

（女界福）遼寧總代理店　遼寧城內鐘樓南

大成大藥房

電話二五二七號

閣下何故

胸悶噎吐？
飲食無味？
身體衰頹？
胸痞膨飽？

此皆爲胃病之故也
胃活對此等諸症最有
顯著効能嘗蒙帖佐博
士推獎

胃活（いかつ）

胃活之特色

「一」胃活乃專配合胃病之特効藥故容量雖少而効能偉大

「二」胃活非爲一時之消化藥乃根本的健胃藥也　故

「三」雖常用此藥亦不貽後患

定價壹圓五十錢卅錢二十錢

代售處

大連市浪速町三

賣藥會社

全國何處藥店皆售

特製利比兒之効能 治淋藥中獨爲巍然 鶴立鷄群之理由

五淋白濁一盒斷根 利比兒

不但精選强力殺菌性藥劑且尤施以特殊之技術依科學之力調配合理的與一般治淋藥迥然不同故由腸粘膜之吸收作用極行迅速服藥後之効果最爲銳敏顯著也

本劑之優良點

一、服藥翌朝尿色即變藍色排放强烈利比兒之臭氣

一、尿道之蠕蠕無數淋毒菌因爲基於此化學的變化藥劑悉爲殺滅遂與尿同排出矣故膿痛猶如夢以去也

一、凡由異國人種而罹之病毒尤帶猛毒性極爲頑固是以普通治淋劑寸効毫無然特製利比兒對此猛毒性淋菌亦易達其目的可完成病菌之絕滅効驗故得內外人等信用篤厚即爲此也

一、無胃腸障害及副作用非特神効迅速且無他害之虞也

以効力本位擴賣中外馳名販路廣汎已有幾百萬人之患者因此復享人生之幸福矣

警告

特請患者立試五日分必見滿足結果管保喜悅

欲買之際特請指定特製利比兒爲要則僞劣治淋劑雖巧言勸誘決不受其所欺矣如品罄之時請向特約店或本舖直接購買可也

經售處

奉天浪速通 井上誠昌堂

仝 小西關 廣濟堂藥房

大連浪速通 日本賣藥社會

哈爾賓傅家甸 長壽堂藥房

仝石頭道街 原田大藥房

藥價

慢性用特製利比兒 五日分 金貳圓 七日半分 金參圓 十三日分 金五圓 廿七日分 金拾圓

輕症用利比兒 五日分 金壹圓 十日分 金貳圓

發售本舖 大阪市東區南久太郎町堺筋 竹村製劑所

美國 新到

巧拿淋

主治 五淋白濁。便尿不清。尿道潰爛。小便困難尿中混血，尿道閉塞。膀胱發炎。疚濁重症請購試之定能應驗如神一瓶除根永不再犯

這是空前未有之新發明淋濁除根聖藥巧拿淋丸Gonorrhoea Tablets專治疚濁淋症醫藥無效或時愈時犯試服此丸定可斷根因該丸內含三大要素即一純檀香(Sandal)(二)沙婁爾(Salol)(三)(梅天靈藍Methylene Blue)此三種藥品均係殺菌滅淋淸掃尿毒之貴重藥料凡各國醫學博士無不稱贊爲決妙之品

代理店

奉天五洲藥房 奉天中西藥房 奉天大德生 奉天歐西號 奉天歐美東號 奉天大吉祥 奉天北市場 [illegible] 奉天大西關 [illegible] 奉天同德西藥房 奉天利西藥房 四平街天德堂 [illegible]

洮南德慶仁 洮南永和堂 洮南和發藥局 遼源大德慶 遼源廣生堂 通遼德聚成 通遼和發藥局 八面城德勝同 八面城和發增 范家屯天德新 范家屯天德盛 [illegible]

綏中東和堂 山海關公和祥 開原德祥厚 開原德泰隆 開原生全堂 鐵嶺聚合盛 鐵嶺合發久 昌圖德泰玉 公主嶺三合公 千金寨信仁堂 本溪湖春興堂 [illegible]

大安東 安東恒興藥行 安東東益增 安東瑞祥泰 遼陽福春堂 遼陽義和堂 遼陽源興仁 遼陽天錫成 遼陽天福順 海城德增福 蓋平天一堂 大石橋衛生堂 營口保興長 瓦房店康德記 普蘭店志義成 [illegible]

大連西崗志義成 大連西崗同德藥房 大連市華泰藥房 大連市華西藥房 大連德記西棧 大連增盛藥房 大連康德記 大連德記全棧 大連劉家屯 三十里堡志義成 旅順仙之堂 旅順大德堂 長春世一堂 長春同德堂 長春天和堂 [illegible]

長春泰和祥藥房 [illegible] 雙城堡世昌增 雙城堡德興厚 雙城堡永德堂 阿城世昌永 阿城世一堂 阿城永德堂 一面坡玉盛隆 一面坡德和鈺 橫道河天合堂 海林站會榮福 [illegible]

[illegible] 通河縣同發興 通河縣和發通 甜草崗新來春 昂昂溪育生瑞 巴彥長發藥店 木蘭縣和發全 三姓德慶昌 三姓同益和 三岔河同慶和 三岔河天德堂 三岔河同順和 [illegible]

[illegible]

遼寧代理店鐘樓南 總發行所大成大藥房

汽車特別減價

啓者敝公司茲因倉庫存貨過多擬將所存汽車自十二月二十號起特別減價一個月茲將現貨價目列下

一、五十五號杜蘭德六汽缸高等轎車長春交貨原價日金四千元茲特減爲三千二百元

二、四汽缸路貝牌載重車底盤一噸半四十匹馬力計有四架長春交貨原價日金二千八百元茲特減爲二千一百元

三、自造長途車用乘客車箱尚有四架每架日金二百五十元

以上各車均係全國最省油經濟合用之車欲購諸君請駕臨敝倉庫參觀幸勿失此機會

長春頭道溝日本橋西

吉東昌公司啓

說花柳病之原因

速治之妙法 以及其聖藥

花柳之病人皆畏懼而厭惡之 然此患乃在逍遙快樂之境 而得之者 其毒也人人明知而故犯 雖有教育法不能阻之 雖有巡警力不能制之 其情念一起自己也不能禁 情念之勢頗強 不可不爲之謹愼 倘有不幸而遭花柳之毒 亦須力求治理驅逐其毒根之方法 不然小則傷及其身 大則難得子息豈不是爲人在世之最恨事乎 特是世間雖有靈丹妙劑也世不恐能除去其毒 毒根不去其毒無論何時必發 倘於未發之前 雖有名醫也不能診定其毒聚於何處 如患白濁之病時有止而復發 其他之花柳症 乃隱入骨髓故不易發 發時甚苦 或得妙藥暫時得治也恐其爲再發 予今將其受了花柳毒病之情形 細述於下 一是白濁如不治之必然流之不止 其最甚者 乃是見血點混在其中 然後成赤濁即血淋也 其他花柳毒病 雖已受染其毒而不即發或先見脫落毛髮 或失聲音或患咽喉或生痔瘡 或見身体困倦或失去記憶力 以致坐立不安 雖亦細小之事 而無耐久力時見頭重眼朦之苦 飲食無味自己也不知其妙也 今幸有德國醫學博士哈郎氏於學理上與實驗力求花柳毒之原因 指定醫家最爲尊重 能驅逐其毒根之藥配合爲丸 以供愛遊諸君採買 該丸名之曰**哈郎淸血丸** 按哈郎氏當說出花柳病毒之原因之時實爲驚動醫學界上之偉人也 此**哈郎淸血丸**專除花柳之毒無論男女均可服用 輕患者服十天 重患者連服四十天 毒根立即退去永不復發 而然服此丸藥之時務宜時時更換衣服 以溫水力洗其患處 外則求潔其身內則連服此丸 自然安枕無憂 豈不是最妙無二乎 凡愛遊諸君 請勿等閑視之 放心早購**哈郎淸血丸** 不獨可保身體無患其一家亦必慶幸矣如患激烈之白濁者服用**哈郎淸血丸**之時 尚併用**哈郎淋濁丸**其効更妙若是併爲服用則于飯前一點鐘乃服**哈郎淸血丸**又于飯後一點鐘再服**哈郎淋濁丸**立見非常之大功効也**哈郎淋濁丸**能立去汚淨其尿管同時止痛而其濃汁者也

哈郎淸血丸 大瓶二元每六盒十一元小瓶一元二角每六盒六元五角

哈郎淋濁丸 大瓶二元 中瓶一元二角 小瓶六角 試用瓶三角

哈郎淸血丸及哈郎淋濁丸各埠大藥均有代售就近採買爲幸

總批發處 大連市山縣通九十一 順和公司大藥房

大成大藥房

脫碼波

現代美髮佳料

金鶴頭油

▲本品乃物性質
一、毛素精粹之取之純粹性
一、黑髮之長透性
一、芳香之不變性
所有右列各點皆不許他之追從之名品也

世人無不愛花者此一枝花香皂亦如花之足愛爲世界商品各國到處之上流家庭智識階級罔不寵用之其所以然蓋以斯品係以化學的理合的製法而成故近來有粗惡之類似品請認準一枝花牌庶不致悞

三月

廿九日　▲蔣介石乘軍艦有號赴九江督戰　▲閻錫山發出

卅日　▲蔣介石開軍事會議決定于卅一日實行全線攻擊　▲陳濟棠徐景唐陳銘樞等連名發出反對出兵通電　▲接

政府第四集團軍總司令部向全國通電對蔣宣戰　▲廣西軍黃紹雄等開將領會議決定保境安民撤退發出部隊

二日　▲駐信陽　▲國民政府設立駐平辦事處任何成濬爲主任　▲武漢軍開始總退却　▲天津特別市政府將

三日　▲楊樹莊通電擁護中央　▲行政委員會決議二五附加稅　▲何鍵對武漢派正式宣告中立　▲胡宗鐸夏威兩

四日　▲張學良又通電擁護中央　▲夏斗寅軍佔領漢口　▲綏遠省主席徐永昌提出辭表　▲國民政府礦務整理委員

六日　▲成司令及武漢市長　▲總司令部發表任朱培德爲湖北主席江西省主席以第五師長熊式輝繼任

七日　▲司法行政部組織法　▲蔣介石電馮玉祥令中止軍隊南下

八日　中央執行委員會全體

九日　▲正式任爲參謀總長　▲漢口撤去戒嚴令　▲馮軍向廣水方面開始撤退　▲國民政府向日本要

十日　▲馮玉祥電令河南陝西甘肅青海寧夏五省主席絕服從中央　▲國民政府公布陸海空軍留學條例　▲魯滌

十一日　▲海軍部完全獨立　楊樹莊爲海軍部長　▲陶鈞表示下野出洋

十二日　▲白崇禧由南寧入湘

十四日　▲國民政府命令山東省主席孫良誠暫行中止移駐南及膠濟線　▲接收山東委員　中央表示自己之態度

新詩 我一歌兮

(徵文三等當選)(巽父)

我一歌兮。
歌我燦爛之青春。
金光耀輝兮。
映彼波濤洶湧之來因!
○
我一歌兮。
歌我偉大之軀殼。
彼象牙之塔兮。
奚足以蠡麗而嬌傲?
○
我一歌兮。
歌我振作之精神。
乘長風破萬里浪兮。
鑑已往之可卑知將來之可爲
○
我一歌兮。
我歌銳利之長劍。
殺盡骷髏與魔鬼兮。
惟我獨踞希馬拉耶之巔
○
我一歌兮。
歌我三寸之毛錐。
任彼猖獗之惡魔兮。
都匍匐而來歸!
○
我一歌兮。
歌我豪邁之詩篇。
鼓我民氣壯我民志兮。
更何懼乎彼腥羶?
○
我一歌兮。
歌我先覺之民衆。
先覺覺後覺兮。
驚醒吧。你二千年來的酣夢!
○
我一歌兮。」
歌我沉痛之歌辭。
認淸你「黃金之時代」兮。
判斷吧!你兒女之情!
○
我一歌兮。
歌我革命之英雄。
血花橫濺斷頭台兮。
爲民爲國而犧牲!
○
我一歌兮。
歌我燦爛之靑春。
金光輝耀兮。
映出我萬載不泯的雄心!
—一八。一一。五。—

愛何其深

徵文三等當選　(腕宇)

太陽眩目的光輝漸溜到晚霞中去了。
牠的光線冉冉映在草間已竟成斜角。
這種景色却刺透了她久沉的心靈。
忽然記起她的嬰孩拾去了剷刀—
—她睡在在細紅繩掛中樑下的搖籃裏—
現在恐正作急的哭叫!—噫!噫!—
成是大哭哩?!
她聽見那般的音調—
悲痛可憐。
濃淚欲掉。
宛然是荒野裏孤鳥的啼叫。
這聲確乎長在她的耳邊響。
更特別刺激她的神經。撕亂她的心魂了!
哦!『還有四壟柯得着那三十六個銅枚的工錢』。
努力!努力!
頭也不同。
汗也不擦。
拚命的向前趲。
要那兒。果眞的剷完了。
血汗却經透了短短的衫兒啊!
匆匆就道跑往籃前。
忽而變成喜洋洋的笑容從悵惘的面孔。
欣欣喂着甜甘的乳汁。
含笑的双瞳緊視在小的乳食。
噯呀!母親的慈愛何其深。

遼陽富戶 郭家厄運 撕票? 贖?

據遼陽來人云縣北蒲草溝村年前曾來大股胡匪六七十人該胡匪咸着軍裝携有新式武器預擬竄入遼陽城南一帶希圖綁票旋經官軍一營追擊乃行西竄迨至蒲草溝遂將該村富戶郭某之十三歲幼子綁去携至遼河迤西臨行告以持一萬五千元金票准贖否則當即撕票惟郭某雖有兩千畝田產因籌措不及不能立即如期交欵該匪團爲示威計乃將郭姓幼子之耳割下其半遣人送至郭某家中郭某見之驚駭萬狀現正籌備金票以期早日贖票云云

營口西砲台附近 將建築一大碼頭

營口建港問題已誌本報茲聞東北交通委員會以營口築港本爲東北新建設之第一要義已決定在該埠西炮台附近築建一大碼頭並添修棧橋倉庫馬路俾海運貨物薈萃於斯一俟春季即可開始動工云

東北大學 增築費 一百八十四萬

東北大學校經司令長官張漢卿捐助現洋一百五十萬元增築文法學院圖書館及教授住宅並附屬各工程等現經結算共費現洋一百八十四萬九千餘元除司令長官捐助外尙虧三十四萬九千餘元云

淮村民 領自衛槍

四鄉村民近來多有向縣署呈請領槍自衛者王縣長當轉呈省府近經省委會議以在冬防期內舊曆年關將屆尤爲吃緊村民自衛認爲正當已批准照官定價目繳欵發領云

第二期電車路 三月一日動工

近來宣傳建築由大淸宮至大東門之第二期電車道久未實行昨據市電車廠確息第二期電車路准於三月一日動工建築云

低減燈費續訊 減價二成 自二月起

關東州電燈費自二月一日起實行低減一節已如昨報茲據日側消息低減比例旅順爲二成金州普蘭店貔子窩各一成均擬低減至滿電(滿洲電燈會社)低減比例約二成亦與關東州同樣自二月一日起即當實行云

民政廳飭設 戒煙醫院

民政廳長陳文學爲根本禁絕鴉片計特於八日通飭各縣妥籌欵項設立完備之戒烟醫院凡法院判決後之煙犯均應送入該院戒除俟烟癮戒絕後方准出院並准一般具有烟癮之人民自動的入院戒除云

隔日連產 是眞奇奇怪怪

秦媼剖腹後生產奇事接連而出 一產三胎未足奇怪

沙嶺村秦媼腹破子失之離奇案已迭誌本報茲聞城西溫又牛祿村有吳廣榮者其妻王氏懷孕足月于日前臨盆生下一子詎第二日又生下二子現在產婦及兩日間先後產生之三兒均健在無恙查一胎三產亦屬常有之事但隔日生產誠屬罕聞斯亦生理上堪研究之事焉

因債興毆

大西邊門外住有張木匠者因欠某雜貨舖奉票一千餘元屢次派櫃夥索取至今分文未償該舖執事何某於八日下午三時餘將張木匠找着非令其當時還錢不可因之口角竟爾動武打得落花流水雖經旁人勸解各不相下双方乃往警所轉送公安局判斷云

飭認眞推銷婚書

民政廳現以各縣推銷婚書爲數頗寡且有全月竟報空册者長耶

西站華商 山窮水盡

南滿站附屬地華商昨冬因營業不佳且下舊歷年關臨邇營業前途發生多大困難預測舊歷正月以前華商將停業三分之一或轉業三分之一勉强維持其餘三分之一屬無妨礙者查其所以成此狀況因銀價慘落收入者爲大洋支出者如房租燈費電話等等均爲金票且商情不振曾借日側銀行欵者須以金票償還但手存者率爲大洋以當日行市計算所受損失甚巨此外華側金融滯塞卸入商品須以金票等原因舊正前後附屬地華商狀況殊堪注目

科學家

(小說徵文三等當選)(景心)

因爲不能每一個人都是科學家。所以科學家。就不是普通人。科學家不肯作普通人作的事。正如普通人不能作科學作的事一樣。那沒。科學家纔是科學家!

老劉被人稱做科學家。在老劉自己。雖然還未曾到。用捨其名的地步。却也彷彿表示過。「名我固當的」神氣。

科學家第一的要素。是定理。原理。原則。公式。他們吃定理。原理。原則。公式唱定理。原理。原則。公式。一舉一動根據定理。原理。原則。公式……連放屁撒尿。也忘不了定理。原理。原則。公式…老劉是科學家。所以老劉也如此。

老劉住的院子。恰好四四方方。每一個牆角。正是九十度的角度。住的房子。雖然不是正方形。而是長方形。確也是對邊兩兩相等。這樣。纔合乎幾何學作圖的方法。如果你不信的話。你可以考察出來。那條從房門口到大門的甬路。不歪不斜的正合那條前邊的院牆垂直。

一進老劉的房門。不論何人都可以看見。一個已經乾枯了的蘋果。用一條小繩懸在屋子當中。據他說。這就是牛頓發現地心吸力那一支蘋果。假如若有人不信地心有吸力的話。他就以立時拿出了剪刀。把小繩割斷。呵呵。那支蘋果不是就落到地上了嗎?這纔是科學家實驗的精神!不過。他也不輕於嘗試。因爲試驗一回。要犧牲一條小繩。並且於那支蘋果。多少也要損傷一點。

再進一步。無冬歷夏。按置一架爐子。爐子上一支盛滿了水的水壺。這個又是試驗蒸汽的。但是有兩宗事常使老劉不滿意。一宗是水在壺裏。不容易立時就燒開。所以不能像一剪子剪落蘋果那樣痛快。一宗是不能像蘋果那樣說掉下來就是掉下來。既便開了水。而試驗的結果。不常使旁人十分信服。因此。他對這樣事。還繼續加以研究呢。

老劉的桌子上。也放了許多瓶子。大概可分做兩類。一類是液體的。一類是非液體的。不過除非老劉他自己。旁人也未必能清清楚楚的分別開。有知道底細的。說是有一瓶醬油。一瓶香油。一瓶上好的衛醋。一瓶醶醋。一瓶河邊上的沙子。一瓶馬尿。一瓶歷年從天花板上存下來的蒼蠅屎!

科學家不但再要精明於物質的科學。也要同時精明於社會科學。老劉對於政治。經濟。法律。社會學也都有很深切的硏究。不但硏究。還能身體力行眞不愧爲科學家呀!

老劉是五十多歲的人了。還有少年精神。雖然他那多半的學問。是從西洋羅絲國學來的。

終究還是學者的態度。對於所謂國粹。從來不表示菲薄。而尤其他始終如一。不敢貞操。保持那先人傳下來的風俗。睡匠而不睡床。他常說匠是機械化的。不比床那沒簡單。

現在的世界。是民權的世界了。民權的世界。不論誰。都不可專制。不論什麼事。都要經多數通過。方可以實行的。老劉深明此理。他有三個兒子。三個的數目。當然比一個多。比如說。一舖燒熱的匠。一舖涼匠。假如三個少爺的意見都一致。要他住涼匠。他也不會去住熱匠的。雖是在十冬臘月。

老劉生了三個兒子之後。不幸他的老伴就下世了。本來老德謨克拉西!這叫做劉對於他那夫人。根本就未十分滿意。原來是根據於父母之命媒妁之言而結婚的。然而那是歷史上的事了。不提他!好在科學家研究的是科學。不是戀愛。科學家忙於求科學上的發現。還忙不過來。那有工夫去戀愛!有了原因。就問結果。結果老劉便不續絃了!

不再結婚的頭一個原因。固然爲的是科學。第二個原因。也是爲科學。老劉現在有三個兒子了。若再一結婚。雖免又要生兒子。人口增加了。食物未必增加。那樣一來。逃不出了馬爾薩斯的原則了。食物不足的時候。一定有人要餓死了。餓死了人。那有多麼有虧於人道呢。想起了人道。又想起了倫理學了。老劉的心和他的四肢五器鬥過了多少次會議。議決案終久不和不結婚的方法衝突!(未完)

嚴查村長包攬詞訟

省政府主席近查各縣莫控每有爲村長包攬詞訟情事查村長爲一村之公平人物豈得偏袒事理而類於土豪之行爲茲於八日通令各縣嚴加調查倘有以上行爲查實送省究辦云

通匪濟匪處死刑

最高當局現查各地匪患不靖關於私通匪人接濟槍彈必須嚴加查辦以儆效尤特於八日通令各縣縣長及駐軍所屬一體嚴查凡有私通匪人接濟槍彈者一經查獲毋庸申請立即槍決云

講武堂寒假期

東北陸軍講武堂鮑教育長日前召集該堂全體教官隊長等計

抗俄陣亡者入祠 不知內戰之亡魂愧否

昨聞張司令長官爲留東北防俄紀念起見對于此次抗俄陣亡之將校官佐擬予以在昭忠祠內設位供俸以垂永久而昭後世一俟從實調查完竣後即當進行入祠手續不知祠內供俸歷年對內之多數亡魂使靈而有知慚愧否

決盜

司令長官公署軍法處經省會公安局送到強搶小西關羊角胡同住戶孔裴氏之盜犯孔昭義一名訊明強搶確實乃簽請核准處以死刑于八日十一時將該犯提出驗明正身派衛隊二十名押赴刑場槍決云

住戶被竊

大西邊門外住有于室山者八日夜間被賊將窗戶玻璃撬下入屋將衣箱撬壞將現洋票二百餘元赤金手鐲一副皮大氅一件一併竊去及天明經于姓家人查覺賊已遠揚無踪矣○

▲長春▼ 吳委員過長赴吉

國民政府法院委員吳鐵城爲視察吉省政治於昨六日帶隨員五名由遼乘南滿七時列車來長稍事休息即乘八點三十五分吉長列車赴吉云

日警官更動誌聞

本埠日警察署長仲尾氏現被當局調任大連水上警察署長遺缺以營口警察署長石井接充又司法田畑轉任大連高等警務主任領事館主任大鶯轉任高等警務主任現均分別到差視事云

電政局甄試職員

東三省電政管理局長顧宗林到差後即將各科事務整理後復定八日甄試職員嗣因準備尚未終了未及舉行改于下星期內考試以定去留云

調查商號搗把

公安局據偵探報告城內泰和商店大西關信義長泰山玉兩絲房及小西關廣源峻茶莊現下均有搗把情事自局長以好商搗亂金融莫此爲甚無論虛實均應澈究遂于八日派科員督察員等秘密調查云

新村市戲園開演

縣九區新村市市場刻已完全竣工娼窰四十八院均已開始營業至戲園現亦由該園主聘到角色準於明日(即十日)開演云

▲吉林▼ 特區長官不更動

政界消息哈爾濱特別區行政長官張景惠前有倦勤之意近因東路問題大體解決東鐵局面亦已規定遼寧張司令長官與吉林張主席並東北政委會核定以東路問題純係東鐵事件與特區長官無關決不更動哈埠政局因而底定矣▲

梁司令日內回哈

東北陸軍駐滿洲里司令梁忠甲前當札蘭諾爾失守時不得已被蘇俄擄去押在伯力現在中俄戰事已經和平解決兩國所擄士兵應各釋放聞梁氏于四日自伯力回國大約七八日即可到哈云

吉敦路加開客車

吉敦鐵路工程局近年以來營業日見發達局長韓麟生氏有鑒於此爲恐坐客擁擠飭令車務處自十九年一月一日起吉林至敦化往返日加開客車一次以利旅客云

縣府飭換公文紙

永吉縣縣長王敬生氏以國府式公文用紙業由省府令頒新式轉令所屬各局處所一體遵照而符定章云

西關添設徵收所

省城稅捐徵收局崔局長以西關運輸吉海站貨物日見增多爲豐裕稅收起見請准財政廳在西關車站附近添設徵收一所派局內吳某專司其事云

▲哈爾濱▼ 東鐵莫督辦接事

東省鐵路督辦自呂維東辭職後繼任誰屬宣傳已久日前始正式任命莫德惠繼任莫氏於五日到哈於十一時到督辦公署接事下午二時到理事會接事其參贊一席已委前任特警處長金榮桂氏充任云▲

行嚴重之搜查云

俄局長視事所聞

東省鐵路局俄國正副兩局長業已接事頃聞臨時局長委任之職員一概免職俄籍先被停職之人員一律補發欠薪惟華俄兩局長會同簽字一事俟莫督辦視事後再行討論辦法云

各界電賀莫督辦

新任中東路督辦莫德惠字柳忱吉林双城人曾任吉林濱江縣警察所長縣知事依蘭道道尹等差此次任東鐵職新吉林張主席以下各廳處局官長及各界首領多係莫氏舊雨特先後馳電祝賀云

▲大連▼ 德船又密運軍火

德意志船密運軍火案甫經沉寂茲於新年開始又發見德船密運軍火事五日午後一時半有一似船員模樣之中國人由埠頭桟內走出神色頗不鎭定經水上署之員看見上前盤詰來歷據云係本日由天津開來入港之德意志船鳥帖爾括盧庫號之火夫吳和良年卅六歲係浙江省人當由其身上搜出倭托瑪其茲庫手槍十隻即赴船上行嚴重之搜查又搜出毛瑟手槍十隻倭托瑪其茲庫手槍八十三隻子彈七千七百四十一發遂其船上所有船員等一併帶往水上署嚴重追究其首謀者該船火夫章某已逃

消防隊新年演習

大連消防隊同例於新年後舉行初出式作各種演習茲於六日午前九時在電氣遊園下大廣場舉行今年之初出式由消防屯所小崗子沙河口各分屯所等共百十四名演習梯子車唧筒車水管車運搬車等技術純熟器械精巧頗博一般之好評由今井總指揮官担任指揮並由尾崎大連署長大內小崗子署長久下沼沙河口署長原田總指揮官等依次檢閱機器具總乃演習梯子之滑車之操法放水之演習梯子之繁巻最後由尾崎大連署長致訓辭伊東組長授與目錄並代致答辭十時半始散埠頭消防隊亦於同日在東海岸廣場舉行初出式由宮本消防監督指揮之下演習各種技術由中尾水上署長上野警務主任秋山埠頭長等檢閱機器等十一時四十分始畢事云

▲鐵嶺▼ 添委教練員

本邑警察教練所職員無多除教務主任外僅有管理員一員逐日課程多由公安局一員兼充之茲聞劉局長鑒於教練所爲培養警察人材最重要之機關教員無有專人殊不足以資整頓故特委該局行政課員張煥興氏爲教練所教員以專責成云

第五中學 新組織

新委省立第五中學校校長蕭汝綸已於月之一日接事到校後因校務繁雜特將內部另行組織共分四部即設教務訓育體育事務四部每部置主任一人以便分工合作關於各部主任人位正在選聘云▲

籌設師範講習所

永吉縣教育局局長劉家蔭君査本縣師資缺乏特呈縣府請准教育廳籌設師範講習所擬招兩班每班六十人二年或三年畢業此事正在籌備預定本年春開學時招考▲

▲安東▼ 卡長判罪

安東緝私局派駐掛網溝分卡吳某與巡差等毆斃鹽犯一案業將巡差二人轉送法院訊辦已略誌本報茲聞該巡差雖承認毆打壞犯致死然係吳卡長命令合指昨又傳該卡長傳訊數次未曾拘押乃日吳卡長到案宣判竟處吳卡長及三巡差每人徒期七年當即一併看押聞吳某不服擬提起上訴云

▲北山城子▼ 藥針打斃小孩

本鎭鎭安醫院年前十二月卅日有山裡農戶程姓四歲小孩患肺病來院醫治該院韓大夫錯認病症誤打六〇六藥針詎料小孩氣息微弱登時殞命後經魯仲連調處該醫院給以發贍之費方始完結云

▲阿城▼ 私和烟案

本城源發胡同住戶張某素以烟館營業開燈供客昨被稽查偵知經吉祥棧執事蕭某調說以大洋三百元私和完案後定能如前開燈供客云

▲岫巖▼ 省督學調查學務

遼寧省督學王紀與於三日晚抵城下榻教育局四日早餐後偕同夏局長等往南學校調查下午視察女校並在南校晚膳據聞王氏不能久留因天氣極寒假期將届耳

各機關新年放假

歲月不居流光易逝一轉瞬間又屆民國十九年矣本縣齊子靖縣長依例通令所屬各界於元旦日齊集縣政府行團拜禮而免彼此往來賬煩惟各機關必須在門首搭設松枝牌樓懸燈結彩並由一日起放假三日云

拍掌稱快云

▲綏中▼ 路委員公畢歸來

本縣教育局前以邑西前所鎭縣立第五小學校校長李澤生呈請派員前往監視該校高九級學生考試畢業等情當經委派五六區教育委員路瑋璋於十二月二十三日前往監考現已考試多日各科均已試竣遂於三十日歸來據聞各生成績考試頗優足徵該校教授得法也

審判官調升海龍

本縣司法公署審判官姜允中氏係日本明治大學畢業得法學士位遼寧省考試正取外交官爲人精幹勤敏持身廉潔蒞綏以來審理民刑案件頗著能聲茲聞姜氏現奉高等法院指令調升海龍地方法院充差不日即將前往接事云

▲錦縣▼ 公安局考試警士

錦邑公安局局長爲鼓勵警兵選拔人材起見特于十二月廿七日在局內考試城關警士凡學識優長者均記名爲分所長並勸勉其盡心服務嗣後分所長出缺即按考試等級提升決不由局內委人云

天職云

連長撤差

本邑陸軍騎兵第三團所屬機關槍連長張汭賓不知何故被上峯撤差遺缺聞委陳鳴山接充云

▲瞻榆▼ 令調查燒鍋囤糧

本邑縣政府奉省政府通令查各縣內燒鍋每年耗糧頗多無法抵制特于前日通令各縣禁止燒鍋囤積多數食糧以造酒爲名私行囤把有以上情事一經查出重罰不貸云

警處令保護稅局

本邑公安局奉全省警務處令開案准財政廳函請各縣稅捐總局及分局所收稅欵屢有被匪搶刦情事當此秋糧上市稅務進行之際不得不加以防範請通令各縣公安局於臨近稅捐局務須派警護俾匪徒乘隙窺視而免損失

改訂商家結賬期

縣政府昨奉省政府轉來省政院通令略謂商家舊有結賬習慣率用陰曆爲準有礙國曆之推行亟應按照國曆計算茲經參酌本省商情改訂結賬時期爲每年三次以五月末爲第一期九月末爲第二期年終爲大結束經呈國府照准特令商聯會轉飭各縣傳於商知各十九年起遵行云

▲西豐▼ 演習迫擊礮

西豐縣公安局局長王鎭閣爲試驗迫擊砲應用計特在南門外操演迫擊砲馮縣長及各界要人均蒞場參觀商會長劉翰臣侈樹三將本會之迫擊砲加入操演于一日上午十時演至下午二時始操之砲均經朱世忠大隊長指示發行中把定能無用云

年節義務戲

西豐縣民衆教育館館長程冠達奉令辦理簡易學校因欵項無着特請縣長馮子安招集各界乘年假時假三盛茶園演義務戲四天所得現洋千元歸辦理簡易學校費用云

▲朝陽鎭▼ 機務段新年演戲

吉海機務段第三段段長王德李氏所稱頃緣因新年放假恐各職員賭要特演新劇以期共樂並收警世規人之益所演戲目爲雙賽鳴劇其正劇名爲如此風月一幕享壽請開不羨仙二幕却疑天上非人間三幕如此人情如此豈四幕亦是孽緣非情緣五幕鳳去樓空可奈何六幕雙袖龍鍾淚不乾等等扮演角色純由三段職員內自報嗣充者當之劇之內幕乃係戒賭戒嫖戒大烟種種警世規人各情景扮演畢肖各界參觀極爲

▲錦西▼ 三營移防

駐高橋東北陸軍卅二團第三營因奉命移防六區大興堡該營長賈捍華於拔防前特派員向沿街各商號及攤床小本營業等處一律淸查賬目凡有拖欠未還者均由該營長墊欵還淸毫無折扣之弊以致各商有口皆碑云

王局長剿匪捷音

錦邑公安第九區分局長王哲起奉齊縣長命令在該區界內新甸子村率隊擊匪匪徒開槍拒之當場擊斃小姓匪人一名並獲手槍一隻一並呈報在案齊縣長頗嘉許云

▲突泉▼ 傅團長剿匪凱旋

本邑駐防陸軍騎兵第三團長傅靖氛帶同所部第四連並迫擊砲出發剿匪已誌本報於十八年十二月二十六日行抵太本站二林荒地方探知洪順等股匪二百餘名匿跡該村團長當即開報親督各隊實夜兜剿計陣斃胡匪二十餘名生擒五六名負傷逃竄者不計其數救回人票十二名並得大槍三枝眠馬十九匹茲聞已將擒匪解送洮南懲辦矣該團長認眞剿匪不遺餘力誠不負保民之

省府令積穀

本邑縣政府頃奉省政府令略謂爲注重民食起見特令各縣組織委員會籌備積穀以備來民食之用云

禁止勒派印花稅

縣府貿稅局奉財廳通令案奉財政部令開禁同商民勒派印花稅票務須妥善勸導使其自動購買等情業于前日通令各縣局查照辦理云

教廳令嚴防學潮

本邑教育局奉到教育廳訓令略謂現在時局不靖黨徒乘機煽惑靑年學子意志未定最易受其誘惑鼓動風潮仰各縣教育局及辦學人員嚴加防範以資弭患於無形云

今日之藝界

遼寧無線電台播廣

下午
七點　外國唱片
七點十分　中國唱片
七點二十分　東北各埠行情
七點二十五分　中外新聞
七點二十八分　東北邊防消息
七點三十分　時刻報告
八點二十分　氣象預告
八點二十五分　廣播消息
八點三十分　遊藝節目

別克爲精美汽車中之領袖

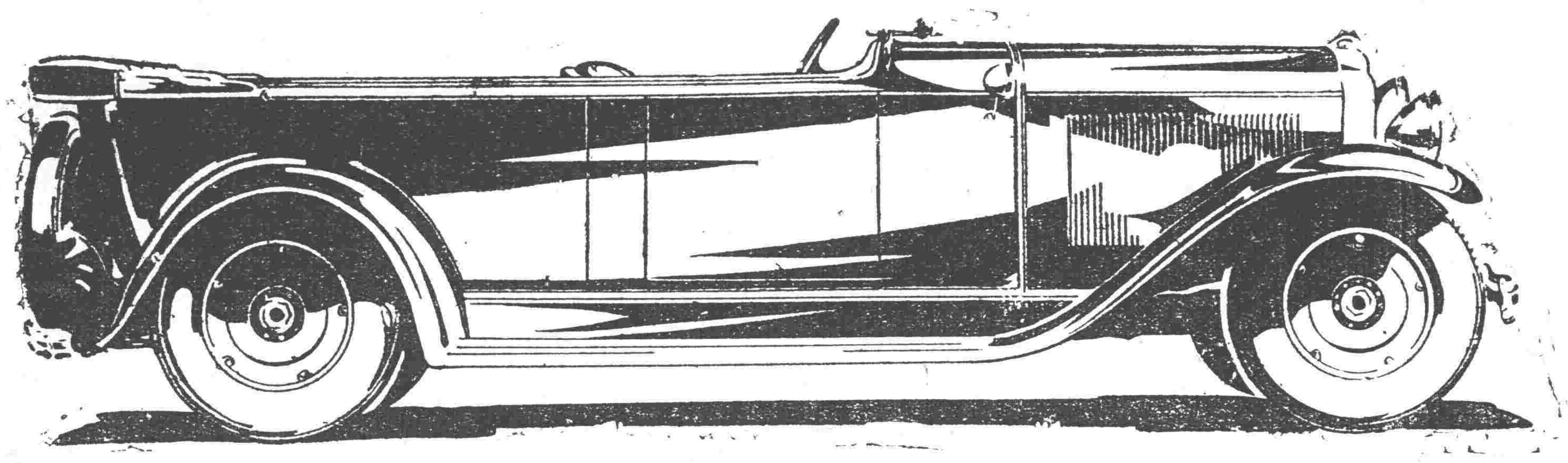

一九三十年新式

別克汽車

別克汽車。素以精美著名天下。今又有新車出世。即一九三十年式新別克。精美異常。出類拔萃。

新別克爲二十六年來悉心製造之結晶品。故其富麗與成績。均達極點。新車上市。早已轟動全美。

新別克有三種輪基。品質之優則同。均爲最精美汽車。

新別克車身爲飛顥廠出品。加長改低。更爲華麗。特色亦加。例如飛顥廠造之不耀光風擋。夜間行駛。倍加安全。新式不透風雨之車箱材料。以及許多新式裝飾品。無不精緻寶貴。一言以蔽之。新別克實爲世界上一最新最美之汽車。

新別克准定新正陳列。恭請各界光臨。參觀試乘。俾知新別克之妙處。而亦選購之。

瀋陽經理

東方汽車材料公司

千代田通三八

日電話二六二四

別克爲美國通用汽車製造總廠之製品

神皋雜俎
歡迎投稿

小說
倫常中一個負傷者（續）（蕭敏修）

二一連過了兩天！她們仍然不見踪影。奇怪！我也沒合她們致氣。怎麼不敢回來呢？不怕我惦着她們呢？是了！我何不到後街岳家打聽打聽。到了岳家。大舅爺張思永訴道『你又來借米麼？』我搖頭道『不！不！不！我問問你妹子合外甥們。可曾到這裏麼？她們前天下晚就出來了！』他說『好哇！你窮急眼。把孩子老婆都賣啦你豬八戒倒打一耙。來管我要人！你說眞的波！』一面說。一面拉了我的胳臂。要和我到官裏去！哎呀！口裡一陣發腥。又吐了一口血。就失了知覺了。並不知大舅爺怎的饒了我。怎的出他家的門。怎的又何到自己的家裡。又彷彿耳在的我。不是以前的我了！』鮑這是他神經負了重傷了。子賢從此瘋了！一會兒驚訝！一會兒胡說。一會兒傲。他老說他大舅子非要他命不可！神色變換。便失了他那規矩的程序。一個儔儔。倆儔三。都知飽子賢得了神經病。他的妻子。也無踪了。可憐這有家無家的子賢哪！

一天。他在大街上。東張西望。而且黧黑。形容枯槁。脚步兒也散了。他口裡只說『借光啊！您看着我家裡的麼？還跟着三個孩子！她們多少天也沒吃飯了！』這是他對路人說的瘋話！有人曾親眼看到的。大概就是他跟五濁世界辭行的那天！也就是他渴想的妻子。另得着一個安樂窩的時候！因爲從此以後。就不知子賢的下落了！

『夫妻本是林中鳥！大限臨時各自飛！』只好拿這句謎信話兒。替他解釋。就是這幕慘劇結晶的一個代名詞！人心險惡的今日。樣這類的事。多哪！可也算不了希罕的小說材料！

就是有一層。我們腦海裡接受到這樣的反映！好像照相的乾片。從鏡頭送映了一片佈不滿意的一個佈景。我們必想重新再照一張。那末本幕閉幕了。我們腦海裡。印了不滿意的佈景。我們的新希望。重新另照一張。也就是希望世界上大好的山河。都變成人類的美麗佈景！就像我們存有的材料。禮教！人心！道德！教育！都是佈景中好材料！並且是水！火！刀！兵！災！疫！的防毒劑！豈只是倫常中受傷者的專效藥呢？

筆記
▲易經引義（陶明濬）

擊蒙不利爲寇利禦寇

處蒙之終。以剛居上。能擊去童蒙。以發其昧者也。故曰擊蒙也。童蒙願發。而已能擊去之。合上下之願。故莫不順也。爲之捍衛。則物咸附之。若欲取之。則物咸叛矣。故不利爲寇。利禦寇也。正義曰。處蒙之終。以剛居上。能擊去衆陰之蒙。合上下之願。故莫不順從也。若因物之來。則欲取之。而爲寇害。物皆叛矣。故不利爲寇也。若物從外來。爲之捍禦。則物咸附之。故利用禦寇也。按羣陰之蒙。可以蔽其光明。非處至剛之位。有至剛之德。必不足以擊去之。蒙之已甚。去之不易。必擊而去之。非猛不濟。非力不辦也。當人心蒙昧。滔溺已深。以非爲是。以白爲黑。以有爲無。以大爲小。則天下之亂勢成矣。蒙之已成。如物之著身。非常膠固。不用力擊之則必不能去之也。非有剛德者必不能。非有大力者必不敢。非用力擊之。亦必不能去之也。蒙之在人。可以使人非常之拘執。如盲者信天下之無物。聾者信天下之無聲。又將奈之何哉。

人之有蒙。如日之有翳也。一翳在日。天地之大。且有所不見。而況其細微者乎。蒙之在人。則是非且爲之易理。大小且爲之易形。而況其易混者乎。知翳爲日之害。必擊而去之。日可全。而物有以視之矣。蒙爲身之害。亦必擊而去之。而本性乃可以免於汨沒。天下之事物。乃可以得而辨認之矣。

不力擊而去之。則蒙之在人。如疽附骨。而不易去之也。擊之能力。惟有剛德之人。而後能之。不剛則蒙一生亦無由去之矣。有此剛德。不可以有爲蒙已去之。則爲之已無障礙矣。但利用禦寇。爲天下之人防害。則天下之人感之。以其能鋤強使。而全善良也。擊蒙之功效。完全在此若因其強。從而爲寇。則亦天下之至不仁者而已。不能爲民除害。又從而害之。不能防寇。而本身反爲寇。其立身之道先悖。安得而有所利也。今之爲寇者多矣。其不利可斷言也。

別錄
▲余對於國醫之感想（續）（李百揆）

余謂國醫應當改善之點如下

一、國醫宜添講解剖學大意。自古國醫。解剖不詳。何者爲血管。何者爲神經。何者爲肝臟。何者爲脾臟。從未目覩一次。故其構造性質。及其位置形狀。均不能詳。所以往往有指肝作胃。指胃爲腸者。如此解剖不能了然。診斷自難確實。此爲國醫應積極研究之也。

二、國醫宜添講診斷學大意。病之種類極多。故檢查病之診斷。亦非易事。由一言一語一問一看所能斷知者也。當西醫診斷時。必須先問其既往症現在症然後施行觸診打診聽診此時尚不能明瞭者。尤須檢查大便。小便。痰。血液。然後方能得其確實診斷。誠不是如國醫看病。僅以一手按兩脈。五分鐘即能言其病理診斷者也。此尤爲國醫之應積極研究之者。

三、國醫應用病歷紙。國醫之某病。屬於西醫之某病。其病名應當知之。以求對照。否國醫處方上。往往言詞洋洋。開寫數行。然究不知屬於何病。惟不過寫其病之症狀已耳。如此寫法。殊不明瞭。尤不確實。似宜採取西醫診斷辦法。利用病歷紙。亦將患者之既往症現在症反自己之檢查所見。統寫病歷紙上。然後下以診斷。處方上即不必寫病案矣。

四、中藥之改善。致於中藥改良製劑。余前有改良中藥論一篇。論之最詳。余之工廠。已製成改良中藥水。二百餘種。已經國醫開始使用。其他丸劑散劑粉末劑等。均擬繼續製造。故將來國醫改良藥品一節。余可代負其責。惟請於診斷方面。勇於改善。則國醫即可謂有進善之初步矣。

以上余之論斷。非指責國醫。實有愛護國醫也。如國醫不棄。實行其道。不但將來國醫或可免其廢止。亦或許對於社會上。有新供獻。有發明也。亦未可知。國醫其諒我而行之。是爲盼。

小說
巖窟島伯爵（四一）
法國大仲馬原作　儒丐穆辰公意譯

第十八章

可惜當時我見理不明。不該懺禍不管。這是我愚蠢的地方。自此以後。我每每想起丹悌之事。便愧悔無地。我實在對不起他。方纔你老人家一進來。乍一題丹悌之名。我的心窩。便如刀刺一般。疼起來。便是丹悌在天上看透我的心肝。也不要緊。這事千眞萬眞。一點虛假沒有。我既然對不起他。還好文過飾非嗎。教士見說。已知他所說的都是實情。便向他道。據你所說。你對於丹悌固然還有朋友的誠意。但是你沒有實行那誠意的勇氣。還可以作爲丹悌的朋友便了。加特爾說。我固然有忝朋友的義氣了。試問在我以外。有這樣一點誠意的。還有誰。嚴於論人。寬於責己。他不客氣。已自行容恕了。此時他又繼續着說。在我們一般平行的。無非是如此。誰教我無力呢。可是當丹悌老人物故時候。這個不才的加特爾。也有一點微勞。那喪葬之費。方才我已說過了。固然都是慕理所出。可是實行料理以及抬埋等事。都是我担任的。那時慕理氏見老人已死。便教我與同居的人商量。在那里買棺木。在那里掘坑口。我見人家出錢。我賞點力氣還不成麼。當時我便去替他辦理。這不是瞎話。我有証據。什麼証據呢。是一個紅皮製的錢包。當日慕理氏把這錢包放在暖爐的架格上。他說。這是辦事的錢。你拿去使用吧。完了葬儀。慕理氏便把這錢包給了我。作爲紀念。美爾賽也說。你收下吧。我一想。這東西倒有點意思。所以至今保存。當時參與這事的。有好多同居的人。直到如今。我還呼得出證人來。教士見說。不似方才那樣冷雋。却向加特爾褒獎了幾句說。你的友誼。在此一事便知不是虛。假使丹悌不死。若知你帮同慕理先生葬了他的老父。恐怕要恕了你的勇氣之不足。而感謝你的親切之有餘了。雖然如此。我還有好多事要問你。那慕理氏對於丹悌當然是很關心的吧。加特爾說。若論人家慕理先生。眞是一位忠厚長者（未完）

跳舞場（小說三等當選）（李蹊楨）

當醉歐來在跳舞塲。那些舞侶。已在悠揚有致的鋼琴聲裏忙着他們舞的工作呢。

粉色肉香。映在變幻的燈前。益發露出他們白而嫩的窈窕身材。他雖在來遲了些。未能身現色相。但那些舞侶的冰肌玉骨。亦足令他的視線。隨着舞者的向左。向右。忽上忽下的。還摟着腰兒。到也銷魂不淺！

半晌。時間上委實給他個難過。因爲『眼不見心不饞』。他很抱怨的自言自語的說『密斯尙呵！寶貴的時間。已是過了三刻。你怎還沒有來呢？平素是很相信你不會失約的！怎麼今天的約會哼！……莫非別有所……？』

他這般帶有酸味的盼着。但塲上鋼琴的聲音越發起勁。舞者益發活潑潑地。轉令他生了惡與妒的思想！

『咯吱』。門兒開處。走進一對青年男女。華麗洋裝。老遠地若沒見若他們油黑的短髮。與眼睛。是難分別出來是中是西。眞是『歐化』了！

就看那位女士一轉臉兒。向那位青年很不自然地笑着說。『密斯特胡！今天不能奉陪了！不見那個不知進退的『醉歐』嗎？老早的在那裡等我和他舞呢！』那少年微頷其首便辭個座位去了！

醉歐他那副面孔。眞是隨着跳舞塲的燈兒一樣。變幻無窮。不曉得因爲什麼抱怨的意思。一點兒也沒有了！快樂之神又降臨了他。便挽着尙時她的臂兒。步入化裝室裡邊了。

鋼琴的音聲。若斷若續的響着。塲上呢。又添了一對如花似玉的男女。一望便知是『醉歐與尙時』了。

尙時他穿的那件舞衣。本是極濃的。在燈光變幻裏。糢糢糊糊地。露出她那高聳的乳峯！雪白的大腿！小肚子！並且小肚子下邊！哈哈！的確的『曲線美』！益發使觀者的注意。而況眞個銷魂的醉歐呢！當然給他個情不自禁！搔又不是搔！可是不自主的靈魂。忽然地一失足。踏了她的脚。博了觀者的笑聲。她又是羞又是痛。臉上立刻兩朶桃花的紅起來。但在這萬目睽睽的跳舞塲裡。委實不好意思的加責他個太不小心！與不體貼！祇露出那不滿意的目光。向醉歐望了一望！眞是『薄嗔微怒不言中』！

『吳歌楚舞歡未畢！……銀箭金壺漏水多！……』在舞侶的心裏。雖在餘興未盡。可是時間的不客氣。祇好作罷。明日再舞。

當醉歐他更換衣服的時候。一面他又追悔着『不該踏了她的脚！唉！當她緊蹙眉頭。必然是很痛了？但她終未有什麼不滿於我的話兒！她眞是原諒我的不是出是故意！這不能不說是她眞愛我呵！……』

就聽沙門外彷彿在說『那麼以儂的意思。不如找個靜靜的所在休息休息』！……

醉歐他雖是很喜歡尙時說出這樣的約求來！但不是向醉歐這樣的說。頓時使他心涼了半截！使急不容緩的。要覿其究竟？

在隱約中。就聽那很痛快而清脆的答以『好吧！』並且還有一種得意的口吻。接連着又說幾個『謝謝謝謝』的話兒！

原來是這一回事呀！這個滋味眞是酸而且辣的！他幾乎哭出來了！呆呆地望着汽車後面的紅燈！

以後的事情。我實在無以知道了！但在這風馳電掣的汽車裡邊。彷彿他二人談論的是『那個旅館兒好呢？』（完）

馬上致馬下書（諧文三等當選）（劉一塵）

馬下老哥入覽。敬啓者。乾坤自分上下。主僕不無尊卑。是上與下天壤懸殊。似無煩通聲氣矣。然爾我老馬。在村落名魁六斎。在戰塲勇助三軍。雖一列上峰。一居下部。而種族感情。自有發於不容已者。故不惜數分郵票。特修寸箋。以良言而相告也。夫處常宜思達變。行經久亦可從權。例如上者貴而富。下者賤而貧。且上者風雲得志。下者蓬華潛身。是馬與馬姓氏雖同。而上下身家各異。若一時並立同行。未有不相形見拙。醜然面目者。故上者不屑下交。而下者亦不敢上就也。在兄則箪瓢自樂。久困泥塗。逆料將來不過草木同腐。詎知在今日之社會嗷嗷士。待哺公侯。亦非能設法運動。奴隸權門。當決無揚眉吐氣。以下流而居上位時也。或有問於余者曰。爲馬下者。以至微至賤。又何以得入權門。而巧爲運動乎。如君所言。非放狗即吹牛也。然而世界潮流。烟色爲會。如果開燈供客。或家藏美婦女。而肯爲皮肉生涯。則日以繼月。月以繼年。自必有良緣奇遇。上等兒寵之時盖。今之貴族。大老。富貴。名人。誰不嗜烟而好漁美色耶。弟本半生羈絏。今一旦貉狐笠裘。居洋樓。坐汽車。亦藉此而達到者也。要之兄不欲療貧上進則已。如欲療貧上進。非具足牛馬之性。以迎合虎狼之心。不可。廉恥二字。本古人愚人之詞。明達如兄。勿爲所弄。專以奉勸。勿再固執己見。以廿居馬下爲是也。即請年綏

族弟馬上脫帽

遊記
▲北滿之一瞥（耶佳）

余於去歲十二月卅日晚。由遼啟程。利用新年休假時期。遊歷哈埠長春吉林敦化等處。約八日間。正値過年。又加嚴冬。雖不能詳細察觀。然稍有所得。茲以自己之淺見。披露如下。以供讀者之參考。

去月卅日倉忙整備行裝。於是夜九時卄分。乘南滿車北上。一行八人。恐爲此間操觚界中人。當開車直前時。一行中一人未抵車站。一行頗慮其赶不上。已而到開車時間。汽笛一鳴。車即展輪。是人竟不得參加。列車如滑衢黑暗而奔進。余前年夏季。來往此路兩次。略知沿綫風景。惟未知冬景白雪如何。甚願看窗外平野。然此次爲夜車。無可展望之途。不得已與同行者雜談。略經兩小時。雖談話如川流一般。大有不知所盡之概。然兩眼已不聽命。欲閉啟舖床睡覺。翌卅一日午前八時卄六分抵長春站。即下車。車站堆積大豆袋如山。據聞由長春南下運送之大豆。每日不下八九百車。可知爲該地產出物產中之大宗者。八時五十二分。又坐中東車離長春。自長春以北之各地。全依據所謂北滿標準時間。較諸南滿標準時。則差二十六分。此鐵路中使余抱離奇之感者。乃爲機關車半用煤。半用薪木之事也。查北滿方面。木材豐富。而其價格較廉。加以煤炭產額。不甚巨量。而其價格比木材較貴。故無論機關車。各地市民。亦均用薪木以充燃料及其他溫熱之用。至此路沿綫風景。與南滿各地殆無懸殊。祇見滿地白雪中。處處散見牧放耳。余因常望窗外。兩眼幾欲眩惑。幸罷之。未幾。車抵窰門（張家灣）停車。乃出車外。則寒氣凜烈皮膚甚覺如刺針之疼痛。看寒暑表。乃攝氏零下十七度矣。即入車中。自過此車站。沿路亦無可觀之風景。午後四時半。始抵哈埠下車。遂汽車往旅館宿焉。（未完）

戲劇
防俄劇　十圓現洋（續）（杜靖濤）

軍。（握可法）手。鄭可法呀。你眞是愛國志士。是義勇軍人。是國家的干城。這回虧你殺退敵人。不然。我軍一敗。戰事就不堪設想了。（從自已胸前摘下獎章一枚。給可法佩上）。把我獎章給你佩上。立刻升你當連長。以後還要不次的提升。你將來你的前途。比我好的多哩。

謝謝軍長。軍長不要過獎。我投軍殺敵。不過稍盡國民之義務罷了。

閉幕

第五幕

人物。鄭可法。鄭誠忠。鄭可畏。鄭可敬。鄭老太太。王可珍。鄭家親友四人。軍長。差弁

佈景。可法與可珍結婚之禮堂。台之正面。懸双喜字一幅。前邊設長棹一。棹上放現洋十元。棹之兩傍。設凳各一。台之左右方。各設凳子一排。鄭宅人等分立於棹之兩傍。一行完婚禮。專候親友賀喜。一親友四人立於台之右方。

開幕

衆親友向鄭老太太及誠忠賀喜。

忠。同喜。同喜。大家請坐。

親甲（向誠忠）大哥。這宗喜事。辦的太忙迫了。昨天晚上。可敬請我來助忙。我才知道的。

忠。二弟。你不知道。可法不是當兵去來嗎。他走之後。他媳婦就到家來。說是侍候他奶奶來咧。我也不得不留下。前天可法回來。家裏人都很歡喜。正遇今天是好日子。我們商量商量。赶着就教他們兩個行了結婚禮。也算完了一宗事情。再一宗說。可法他們軍隊新回來。什麼都沒安排妥當。再過幾天更要忙了。

親乙。我聽說可法升官咧嗎。

忠。先升的連長現在又代理營長。

親丙。如今的青年人。說出息。眞快呀。你看可法上月裏還在兵工廠做工呢。這麼幾天就當上營長了。

往戰場去
新詩二等當選（柳心容）

你聽是何處啊悲壯的軍笳遙吹？
驚醒了戰士的惡夢雖倦不敢睡。
迷濛裡抖擻精神催動了桃花馬。
預備着在今宵痛灑我的英雄淚！

○

你看那遠處啊恰似一團的飛絮！
蒙朧中暗示出敵人襲攻的急遽。
兄弟們啊？事到臨頭快放胆前進。
莫留着無雙變生生死死何憑據！

○

寒風狂吼戰塲裡早漫鋪着殘雪。
殘雪中壯士一個個兒心靈震裂。
但盼這次血戰任死在百萬哀中。
也不要被赤魔將民族之燈吹滅！

○

沉沉森森的黑潮裡滿蘊着軍悅。
兄弟啊也許是我們歸宿的江岸？
這時我們家中的親人父母妻子。
慢慢聽着嗚咽的笳聲飛奔枕畔！

○

但盼我不必牽念我白髮的雙親！
我白髮的雙親決不會淚落沾巾。
因爲他們有了英傑忠勇的兒子。
會爲着祖國打退那敵人把氣伸！

○

我們何須眷戀我那深閨的妻子。
我那深閨的妻子也不會太心死。
惟剛毅的男兒啊正應誓身揚鞭！
揮開手中的利刃斬斷情絲去矣！

○

聽啊一陣笳聲又弄得怒馬悲號！
那狂風夾殘雪正作着鋼鐵大刀。
倉皇裡緊搖旗幟撥動了英雄氣。
奮勇去殺敵惟願的鮮血染戰袍！

○

看啊悲慘滿目正是我們安身處！
殺聲中拋棄一切但願將成名著。
兄弟們啊別睬他砲火怎樣燀煌？
只要那雄心相扶助快往戰塲去！

廣告

恭頌双城東康家爐屯團甲長吳公連元之德政

查本處地近山邊爲胡匪出沒之區自吳甲長接辦以來整頓團防作事認眞今年六月間派班長吳春奎帶隊在大石河拿獲胡匪三省等三名獲手槍二枝七月間吳甲長帶隊在石門嶺陣斃胡匪二名割耳級二枚獲槍一枝又於八月廿四日排長蓋春帶隊在拉林西狼窩夜間設卡拿獲胡匪青山一名起快槍五枝八月廿八日吳甲長在黃扛與匪接仗救回五常縣入票二名現下本處胡匪絕跡地方安靖皆是吳甲長及排長諸君所賜商民等受其保護之恩無以爲報謹登報端來揚仁風云爾　双城八家子康家爐六家子宋家屯衆商民仝頌

遼寧鐘樓南商會間壁三層大樓

哀啓者

先考特授勳三位陸軍上將芳辰公韓府君諱麟春痛於夏曆十一月初九日（陽曆十二月九日）巳時疾終正寢謹擇於夏曆十二月十七日（陽曆一月十六日）題主十八日（十七日）成主十九日（十八日）開弔二十日（十九日）發引哀此訃

聞

孤子　韓育才　侯　泣叩

喪居遼寧省城大北關鐵道二十三號本宅

新年期中之好消息

冬季禦寒服裝廉價大拍賣　三星期

自十二月二十五日起　學生服每套由十四元起　厚呢大衣由十八元起

瀋陽市小西門內　華大呢絨西服店啓

請看杜育慈阻止親子歸宗之事實

竊伊通縣紳戶杜仁雋昔年在世缺嗣於光緒三十一年三月續娶繼室張氏迨至七月間仁雋病故遺張氏懷有身孕當年十二月張氏被育慈祖父杜泮林强迫出嫁與劉姓其時仁雋髮妻葛氏遺控無暇顧及張氏身孕遺腹子待次年三月張氏即產子乳名杜索子俟滿月三日葛氏聞張氏產子即前去要子以至其故夫骨血因張氏嫉恨當年被逼出嫁之仇不欲令葛氏抱回此子歸宗杜泮林視葛氏未得子即生異心硬將其親孫育慈過給葛氏始息爭端自此葛氏撫養過子似親生教育讀書逾有數年張氏生子成人里中知其底細戳言多喚其杜劉者該子自嘆二姓之恥抱念前往杜家屢屢歸宗竟被其嗣兄育慈强暴逐出情因私自不能歸回該子方呈請官家維持孤兒慘遭驅逐至成涉訟而葛氏念惜在門之嗣廿願領該子歸宗以成有雙子仁風之美惟過子刁狡兇頑不念其嗣母養育之恩教誨之德藉杜索子歸宗之情遂誣控其嗣母勾結窮究冒認宗支種種之不然此其純爲猜疑無度之累藉端爭奪其爲纓家産之心概可想見也云　族長　杜鳳林　啓

湯玉麟啓事

敬啓者玆於巳巳古曆臘月十四日爲敝家慈七旬晉八壽辰叨承慶祝却恐不恭受之又復滋愧現奉慈命仍將所收壽禮儘數捐歸[illegible]陽縣紅卍字會暨縣以救興苦用代各戚友祈福藉邀天谷倘蒙厚貺請易現金特此登報聲明藉請崇安　湯玉麟鞠躬　寓或小南關大什字街本宅

遼寧鐘樓南商會間壁三層大樓

大綸綢緞莊

自國歷一月五日起　各種綢緞特別大減價十天

●有僅售七角一尺之眞絲杭綾春●
●有僅售八角一尺之濶幅花洋縐●
●有僅售八角一尺之濶幅公司緞●
●有僅售九角一尺之三閃美麗緞●

四大優待

一●惠顧轎軸緞架滿洋三元以上贈工奉送未滿者祇收半價
二●外埠函購寄費奉送
三●本號各大商埠早有支店遼寧初創藉欲揚名起見倘有評較有虧管保退換
四●減價期滿不再延長惟外埠寬限七天以示優待藉可普及

失照聲明

敝人於民國十三年房屋被火焚燬後遺失坐落桓仁縣橫道河子于有福領名請賦沙城計地五畝大照一紙則該照係屬何等字號已經忘記業報告本村村長馮文轉請縣政府備案補發批登報聲明俟三個月後無其他爭執問題發生然後取具村長鄰佑結押証明由該業戶自行赴官呈請核奪補發是以敝人特別登報聲明倘此照日後發現無論落於中外人之手概作無效

桓仁縣橫道河子村村民于有福謹具

嵩田醫院花柳專門

本院對於花柳一科專門研究素有心得所用之醫藥器械皆係德國最新發明者無論新久如何危險之花柳病即梅毒下疳淋症橫痃等類或屢經醫治而不見效者何妨來院一試不但收效敏捷而且取費從廉一經醫愈之後永無復發之患本院研究斯症實為濟世活人普救同胞非金錢目的者可比如困苦貧民無力就醫者一概分文不取患者諸君注意幸勿一誤再誤也

遼寧小西關大街上頭路南
茂林賓館對門

環球著名線香

仙年香

敝堂精製之仙年香、點時芳香無比燃力耐久、本線香、專選上等材料處製、減省虛飾之裝璜、極力以迎合實用為本位

請試購一用便、知所言不謬倘蒙、貴客日常愛用不勝榮幸之至

此項仙年香全國到處均有代售店請就近購之

總經理處　奉天　扇利洋行

品製

鐵道車輛。鐵道路線附屬品及信號裝置。鐵橋鐵桁。鐵骨鐵屋。豆油容器。瓦爐煙筒。

本店　大連市沙河口臺山町。電話　代表共通番號　九一五一番　夜間及長距離　九一五三番

株式會社　大連機械製作所

支店並分工廠　奉天西塔大街三町目（電話二三〇三番）

要目　流罐。流機煙突。各種機械類設計製造搭付。鑄鐵管。鑄鋼。鑄鐵並眞鍮鐵物。酸水素瓦斯。

鐵道用　礦業用　工業用　諸機器　及工具　發動機　轉電機　發電機

奉天浪速通　藤田洋行

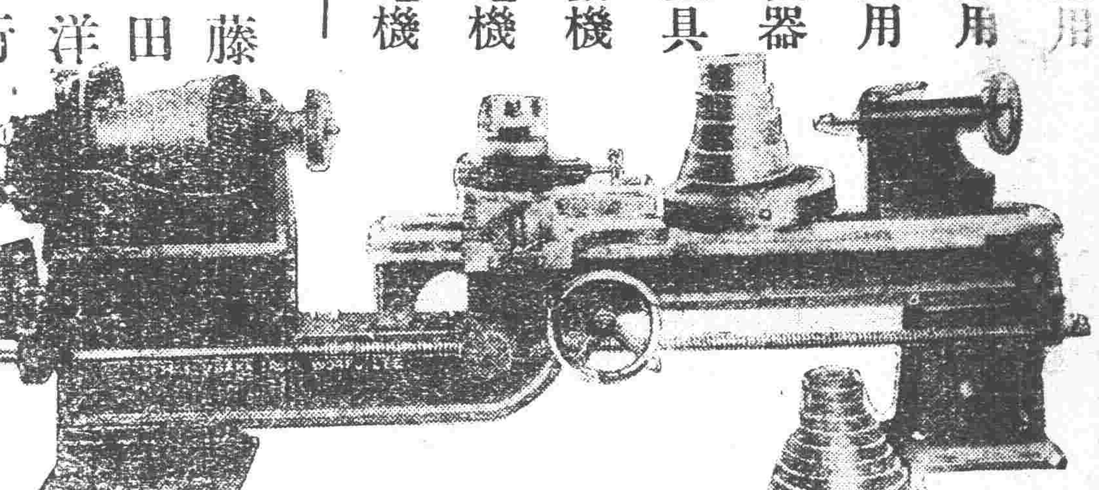

吸烟人適用之

斯毛克牙粉

「不錯　可不是嗎的」這個讚美之聲　就用斯毛克　牙齒都變成潔白的時候纔能出的

各埠化粧品藥店均有出售　定價每盒十七錢

滿洲總經理　大連市大山通　泰東洋行

最新發明

歐文併用華文打字機

運用靈便

裝璜精巧

一架能代三名書記每分鐘打五十餘字本公司現有專門打字員待聘如有需用此項人材者請向本公司接洽可也

▲說明書函索即寄▼

華文打字機製造公司啓

大連市山縣通一五五

洋家具及裝飾品

客廳室內裝飾設計　卓布　窗布　屏風　亞麻仁油布　褥墊其他

橫山洋行

奉天浪速通二七　電話二三九〇番

▲須有強健父母

▲方有強健子女

世有強健之父母。然後有強健之子女。設或為父母者。因腎部虛弱。以致常患骨痛腰痠。遺精便濁等病。每多嗣續無望。即幸而得之。其不羸弱夭折者。幾何哉。是補腎健身。為父母之天職。

第威德補腎丸

專治　腰痠背痛　風濕骨痛　筋骨疼痛　遺精便濁　以及一切便溺症等

▲各大藥房均有出售

東三省獨家經理　營口　源來盛洋行

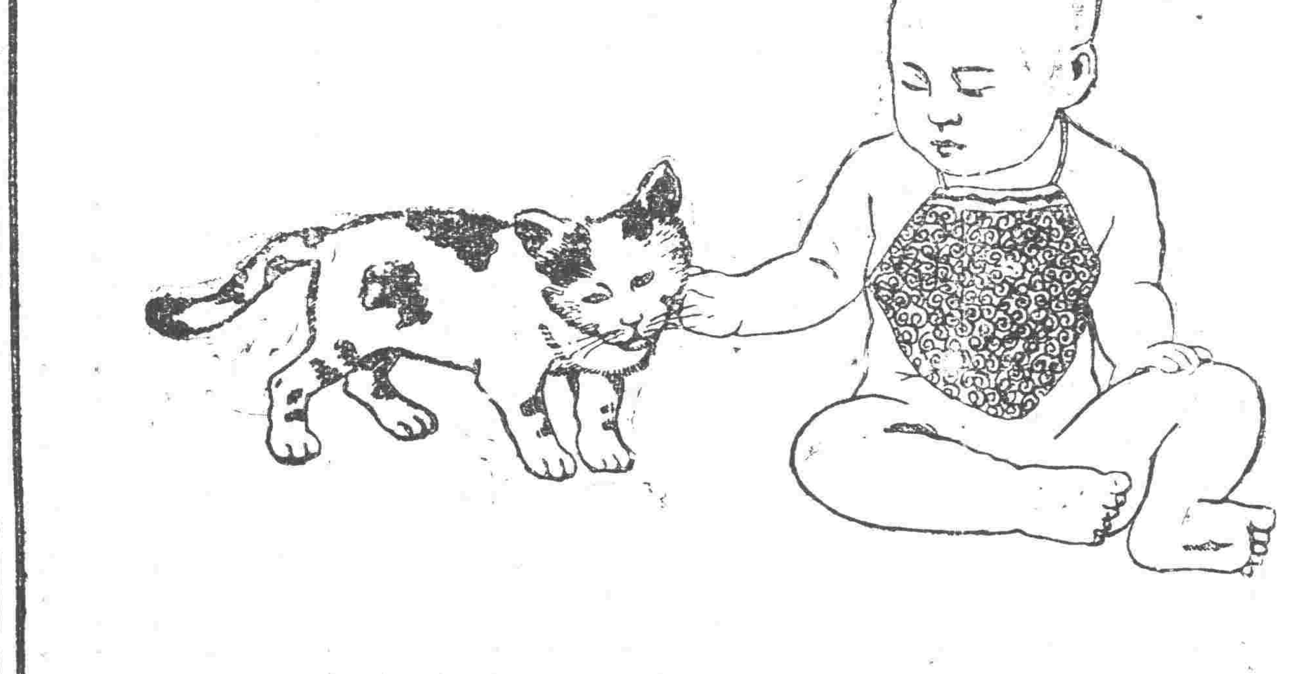

今非昔比

因為缺乏母乳的緣故致小兒面黃肌瘦日夜啼哭闔家不寧這是何等可恨的事然而想盡種種方法無濟於事現在小兒逐漸強壯發育健全終日嘻笑今非昔比闔家以之安樂因為用

勒吐精代乳粉

照表沖調依時哺飼之故蓋此粉與康健母乳相同滋養豐富而易消化乏乳哺兒者曷試之

樣品券

奉上郵票十分請寄勒吐精代乳粉一樣罐及育嬰指南書一冊此致
瀋陽日本站浪速通卅九番地
英瑞煉乳公司
姓名
住址

前車之鑑

小兒服藥最宜謹慎否則不死於病而死於藥殊為抱恨四川廟宇灣郵局李謙益君前因未備嬰孩自己藥片偶以藥悞其掌珠致抱無窮之恨今則常備此片於家中其公子乃得康壯茁壯下方錄列之來函即李君自述其事之經過也

李君云「敝人愛女前年染病因悞於藥以致夭殤翌年得一子恐蹈覆轍偶有不適只服嬰孩自己藥片無不滿意而於風寒咳嗽發熱瀉痢肚痛等症尤見靈驗眞保嬰良劑也」

嬰孩自己藥片統治小兒腸胃疾病穩妥靈驗雖極幼之嬰兒亦可服用而收良効焉　價目每瓶六角六瓶三元郵費免收　遼東總發行上海江西路六十號韋廉士醫生藥局　各埠藥房均有代售